朝鮮日報

二十五日夕刊八面
京城府堅志洞三二 朝鮮日報社

社說 世界的不況過程 ——破格的低金利策——

一

世界經濟의 不況은갈스록더욱深刻化한다 恐慌失業合理化低金利 需要減退등落 이모든것이世界經濟의 深刻한不安을말하지아니함이업는바 今番의紐育聯邦準備銀行의 三分에서二分五厘로의 利下는同國空前의最低利率의 出現이다이로써二分臺의金利를 實施하는곳은佛蘭西와米國이라 이에딸아서獨逸中央銀行이 또한利下하얏거니와 此에追隨하야英蘭銀行其他諸國中央銀行의 利下할形勢도相當히 濃厚한것이다昨秋以來의世界金融界에서는 低金利에로急角度의變動이잇서오거니와米國의金利는昨秋以來에 今次가第七回의引下이다 英米市中銀行의金利가公定率을下廻하야벌서二分臺를實施하고잇서米國의中央銀行이此에追隨한것이라하니米國의經濟的情勢는 此低金利의出現을 不可避的으로 要求하는바이다

二

金融界의 低金利는 不況의唯一한 表證이라하거니와 一般事業界의 沈衰不振을 비록人爲的으로나마 刺戟주는것이라 產業의不振으로 資金의需要가 減退하니 그需要를 喚起하야 產業의振興을 劃하는手段이다 그러나 過去에頻顯한 此利下手段도 그混亂한經濟界를 能히건잡지못하고 依然히 沈衰에서 沈衰에로 進行하야온것이 事實이다 世界經濟는空前의 大波動을 繼續하야失業率은 實로破格的으로增大하고 株式이 暴落하며 銀價가 慘落하며 資本家的合理化事實은 한갓 勞資의 爭鬪를 激成할뿐이라 不況의 모든 打開策도 엇더한效能을나타내지 못하는바이니 今日社會經濟의 病弊가 그리單純치아니함을 可히알바이다 世界의資本을 大規模的으로 集中하야 世界의 가장殷盛한經濟舞臺를 形成하야노흔 米資本國家의 沈衰에서 沈衰에로거우려지가는 過程은 世界資本家의 一種深刻한恐怖를 도읍는事實이니 이는最近의米國이世界資本勢力의 代表物이라世界經濟의 가장健康한部分인까닭이다

三

事物로하야금 能히 平和를保持하라면 반드시均衡이라는條件이 必要한것이다 特히經濟關係에잇서 그러함을더욱切實히 늣기나니 이는地域經濟에잇서 그러할뿐아니라 世界經濟가 또한그러한것이다 大戰以後의 各國內產業의 統制는 國際的均衡을 障害하고物價가 均衡을 保치못하며 稅壁을 더욱 놉히하야 國際貿易의 門戶를 閉鎖하게되얏다 戰前의 最强最盛한輸出地인 歐洲가 後進하야 工業的으로 發展하는 新興各地의 自給自作的趨勢에 밀리어商品의國際的消化力을 喪失하고 이케는 戰後에새로운銳氣로 進出하든米國이 또한生產의過剩輸出의阻止에 陷하야對外對內的으로 經濟의 非常態的波動을 惹起하고잇다 金融의需要가 激減하고 株式界의人氣는 것잡지못하리만치浮動하야 社會의 不安相을 무엇으로써 救치못하니 今次의

戰勢不利케되어 韓復渠軍濟南撤退
四國領事團의緊急斡旋으로 平和裡에授受할려

(濟南廿四日發) 山西軍의大軍은이미渡河를맛치고濟南西七十中里地點長淸一帶의山東軍陣地를完全히壓迫하야大勢기울게되엇슴으로韓復渠氏도드듸어領事團에對하야濟南이不安하게되엿슴을通告하얏슴으로日英米獨領事團은昨日緊急會議를開하고協議한結果形勢急迫케된此際在留各國人의生命財產保護를爲하야서는南北兩軍間에濟南明渡協定을할수박게업다고意見이一致되어直時이뜻을韓復渠氏에通告하얏든바韓氏는濟南을戰禍로부터救하기爲하야此를承諾하얏다 그리하야右協定은長淸陷落後에는곳게됨으로山東軍이同地를放棄하기直前에領事團으로부터代表를前線에特派하야和平解決의斡旋을하기로되엇다 一方山西側의態度도調停만잇다면同意할것이明白하게되엿슴으로領事團의活動은危機一髮의際에成功하야濟南住民及在留外人은砲火의洗禮를免하게되엇다

周村方面으로 韓軍一時退却
領事團에通告한後 整然하게撤退開始

(濟南廿四日發) 韓復渠氏는今朝領事團에對하야 山東軍은周村方面에一時退却하지만膠濟鐵道의遮斷等은絶對로하지안는다在留外人의生命財產에危險을感하게할理는업슬것을다시通告하는同時山西軍에對하야追擊으로戰火를誘發하는것가튼行動에出하지안토록領事團의斡旋을依賴하얏다

(濟南廿四日發) 韓復渠軍은廿四日午後整然하게濟南撤退輸送을開始하얏다領事團은正午中國側總商會幹部와會見하고治安維持에對하야協議中이다

山西軍入城은廿四日夜

(濟南廿四日發) 韓復渠氏는今日一日만은內外人에對한生命財產保護의責任을진다고布告하얏다山西軍은今夜半外지入城할터인바市中에不穩氣勢는업다膠濟鐵道軍輛이不足되어午後六時外지退却하기는困難할模樣인바濟南驛의混雜은大端하며將政府要人은모다逃避하얏다

中國側이組織 治安維持會를 市內는平穩

(濟南廿四日發) 韓復渠氏는長淸方面의防禦를斷念하고同方面出動部隊는昨夜以來撤退中인데全部隊濟南集結을기다려兩三日中우선周村方面으로退却하야山西軍과交涉케되여이미軍需品의輸送을開始하얏다

(濟南二十四日發) 學校民團庚申俱樂部濟南銀行等四個所의避難場所에二十四日午後八時婦女子三百名을收容하야市內는平穩한바韓軍退去後商總會를中心으로臨時治安維持會를中國側에서組織키로되엇다

時局을調停코저 張氏正式出馬說
閻, 馮에停戰을通電

(南京二十四日發) 當地에達한情報에依하면張學良氏는二十一、二兩日間二通의電報를閻錫山馮玉祥兩氏에게보내어戰爭繼續의不可를述한後鄭州를干涉地帶로全線各軍隊를撤退하야戰爭을停止하야달라그리하야貴下의政見을一切公開한後公衆의硏究에맛기어中央에採用키를請하라고勸告하야드듸어正式調停에出馬하얏다고한다

張學良氏 副司令을辭退
元老의反對로

(奉天二十四日發) 張學良氏는本日國民政府에對하야予는陸海空軍副司令의軍職에견듸기어렵다고副司令就任辭退의電報를發하얏다ㅋ음學良氏는副司令就任과武力援助는別問題로就任의意嚮이잇섯든바昨夜張作相張景惠等東北元老가副司令에就任한다면直接武力援助를하지안흘수업는困境에빠지게東北四省을戰火에投入케된다고强力反對한까닭이다

蔣介石氏가 記者團招待
歸德陣中에서

(上海廿四日發) 蔣介石氏는外交部를通하야日、英、米、佛、의各國外人記者十數名에對하야歸德으로부터招待狀을보냇슴으로內外記者團은二十六日南京發軍用列車로歸德에向하기로되엿는데一行은戰線視察도할터이다

太平洋橫斷의 『스』大佐出發

(愛蘭(포ー트마로놋크)廿四日發) 豪日英濠飛行에成功한『스미스』大佐는『꼭카ー』式單葉機에搭乘하야廿四日午前四時卅五分當地發太平洋橫斷飛行의길을떠낫다目的地는紐育으로同機에는氏以外에三名의乘組員과小型의救助袋도搭載하얏다

米國上院의 條約批准確實

(華盛頓二十三日發) 米國上院外交委員會는本日壓倒的多數로倫敦條約을承認하얏슴으로贊成報告를上院에提出하라고命하얏

聖雄『깐듸ー』氏의 自適한獄中生活
聖典과물레질로悠悠然消遣 近親者에手書發送

(孟買發) 五月五日未明『아슈람・카리디』의天幕에서孟買州警察當局의손에逮捕되어『예라브다』中央刑務所에投獄된反英運動의指導者『간듸ー』氏의그後消息은얼마동안杜絶되엇든바最近獄中으로부터『아ー메다밧드』의『아슈람』등을 직히고잇는『스레ー드』孃에게보낸 左와如한聖雄의便紙가發表되엇다

余는오래前부터바라든休養을할수잇게되엇슴으로現在의獄中生活은매우幸福이다밤은서늘한바時間의許諾을어더蒼空아래누어잇다그리하야獄裡의睡眠으로크게英氣를기를수가잇슬듯한바獄中에서는될수잇는대로『챠ー카』(물레)에親하고잇지만일즉이前히느리다한時間에三十『파운드』도감지못하는程度이다最初入獄한날은거의七時間이나『챠ー카』를돌렷스나겨우百六十『파운드』밧게감지못하얏다좀더열리감고저애쓰는中인데健康은매우조타 『아슈람』의規定대로(午前四時)에이러나는바[illegible]『아슈람』에서나맛찬가지로聖典을읽는다 차츰疲勞도풀리는것갓다 아츰八時부터十二時까지는正規로休養키로하야 그동안에二三時式睡眠한다、行軍中은『오렌지』를中止하얏섯지만이곳에온以後부터다시먹기始作하얏다最近入獄하든날부터山羊乳를먹엇든바以後도每日三合式먹는다、잇다금山羊乳의分量을주리어『코렌스ㅂ크』로하야도조흘듯십다아츰에이러나면料粉水를먹기로하얏나、湯水도잇지만冷水라도몸이더우니外必要치안타、그우에蜂蜜은그만두엇다、山羊乳를짜는것은余의目前에서하야純良한것으로安心입다、食器를씻는다든가其他掃除等萬端을爲하야特히한사람을두엇는바食物에對하야서도決코念慮할것은업다

그우에『간듸ー』氏는夫人에게도便紙를하얏는바特히神의加護에對한氏의信念을吐露하야左와如히써잇다

『余가逮捕되기前夜 당신을爲始하야多數姉妹에게맛날수잇섯든것은얼마나고마운일이라그밤당신의宿所까지同行할수잇섯든것은참으로깃벗섯다神의加護는맛치하늘도무러오다지는慈雨처럼우리에게나리고잇다그머들은決코神經過敏하게군다든가苦心하지말기를바란다』

또『간듸ー』氏는四月九日煽動罪로一個年의軍禁錮에處刑된令息『데뷔다스・간듸ー』氏에게도左와如한便紙를보냇다

『余는 네가只今그어느곳에잇는지도알수업지만神이우리를加護하고잇스니外彼此에그다지念慮말기로하자』

◇……寫眞은『간듸ー』氏

英國의對印政策 聯邦議會設置提案
『싸이몬』法制委員會의 第二回報告發表

(倫敦廿四日發) 『싸이몬』氏를委員長으로한印度法制調査委員會의第二回報告書가發表된바約十萬語로된大冊으로그主要한推薦事項은左와如하다

一、現在의印度議會를廢한後聯邦議會를設置하고印度各州로부터比例選擧制度에依한代表를選出할것
二、印度各州政府의二頭制度를廢止할것
三、緬甸을直時印度로부터分離할것
四、現在의印度人選擧有權者를三倍로하야全印度人의一割에할것
五、選擧權을賦與키爲하야選擧委員을任命할것、稅制의整理
六、印度政府는聯邦制의必要에合致하기爲하야地理的民族的分布狀態에依하야適宜하게境界를變更할目的으로境界委員會를設置할것

東京市電의 大爭議解決

(東京電) 東京市電爭議의最後的解決에對하야二十四日午前白上電氣局長事務取扱과會見하고條件을提示바든市電從業員幹部는直時內幸洞本部에執行委員會를開하고協議한結果希望條件을承認키로決한後條田山下、熊本等은午後四時二十分市廳舍로白上助役을訪問하고提示條件은承認하지만懲戒解雇者等은될수잇는限復職시켜달라고述한後同五時十五分退出하얏슴으로東京市電爭議는解決을보게되엇다

參議官無視로 貴院有志激昂
海相에反省要求

(東京電) 政府는倫敦條約에依한兵力量의缺陷을補充하기爲한新國防計劃에對하야軍事參議官會議를無視하고決定한後樞府

蘭貢에囚徒暴動 死傷者九十六名
刑務所內武器庫를襲擊하야 軍隊警官과遂交火

(蘭貢『緬甸』二十四日發) 二十四日中央刑務所에는大暴動이勃發하야死者四十五名을내엇다 此日同刑務所囚人의一團이武器庫를襲擊하야武器彈藥을奪取한것을비롯으로他囚人도大擧하야看守들을襲擊하얏슴으로應援차로急行한軍隊와警官의發砲로囚人四十名警官五名이死亡하얏고그外에警官十一名囚人四十名은負傷하얏다

一個月以內로 軍事行動은終結
隴海線方面의決戰을압두고 中央側의意氣軒昂

(南京二十四日發) 國民政府는過日陸海空軍副總司令에任命한張學良氏가近日中그就任式을擧行하는同時積極的으로閻、馮討伐에參加할諒解가成立되엇다고非公式으로發表하얏다隴海線方面의中央軍의決戰的總攻擊은一週間以來에開始될터로中央側에서는此一戰에依하야北方軍에致命傷을주어一個月以內로軍事行動을終結할作戰이라고豪語

外交團代表 意見을交換
居留民保護로

(北平二十四日發) 外交團會議散會後米佛日英四國代表는濟南居留民保護問題에關하야各國의情報意見을交換한바
一、濟南陷落이數日中에切迫한것
二、濟南의平和的明渡에關한韓復渠氏의態度가依然曖昧한點에關하야各國의情報가一致한바特히重大한利害關係를가진撤退가容易치안흔日本으로서는事態如何로機宜의單獨行動을取할方針이라한다

共產軍이 岳州를襲擊
武漢人心動搖

(漢口二十四日發) 昨夜深更岳州에相當한武器를所持한多數共產軍部隊가突然襲來하야『스탠다ー드』石油會社附近에서數個所에放火한後掠奪을하얏다此報道에武漢은또다시人心이恟恟하게되야中國人多數避難을準備中이다

日米關係는一般으로從來보다圓滑하게되엇다此는倫敦條約成功에도依하지만米國移民問題에關한最近의良好한[illegible]하려는意嚮가明白하게된때문이다

軍令部의 新國防計劃

(東京電) 軍令部에서는谷口軍令部長[illegible]倫敦條約에依한兵力量의不足[illegible]三大原則과條約에依한最小限度의新國防計劃樹立에腐心中이든바二十日에이르러大體의成案을得한바
一、重巡洋艦[illegible]
二、潛水艦의不足二萬七千噸은[illegible]
[illegible]三者에依할수밧게업다는方針이다 右國防計劃이[illegible]倫敦條約의[illegible]되리라고본다

山東政府首席에 石友三氏任命
其他首腦도閻氏가選任

(北平二十一日發) 閻錫山氏는廿日附로石友三氏를山東省政府首席에正式任命하고財政、民政其他各廳長等政府首腦部全部를任命發表하얏다

各國이警告發送 居留民保護로
婦女子는避難準備

(北平二十四日發) 日、英、米四國公使館代表는本日午前十一時부터英公使館에參集하야濟南治安維持에對한協議를한結果各國이各各閻氏에게在留民保護에關한注意를喚起키로決定하고日本側은矢野書記官이公使館을代表하야外交處를訪問한後警告하얏다

婦女子는避難에着手하얏다小學校는今日부터쉬이고領事團으로부터中國側公安局總商會에以後秩序를激勵通告하얏다

埃及內閣成立

(『카이로』二十日發) 『이스마일・씨드니파샤』는埃及新內閣을組織하고首相兼內相으로되엇다新首相은『와프드』黨의領袖로向日埃及獨立運動에關하야英國官憲에게流罪에處刑當하얏든人物이다

山西側의壓迫으로 兩海關事務停止
海官吏罷業은覺悟한바라고 新稅關長『신』氏談

(天津二十一日發) 天津海關閉鎖에다음으로塘沽、秦皇島에잇는海關도山西側의壓迫을豫期하고昨日부터事務를停止하얏다

(天津廿一日發) 新稅關長『신』氏는左와如히語하얏다 海關吏의罷業은最初부터覺悟하얏든것으로彼等이어듸까지든지頑强하게군다면全吏員을罷免하고我等의손으로新吏員을採用하야稅關事務를一兩日內로開始한다그러나萬若列國側의干涉으로天津에서執務할수업다면最後의手段으로海關을塘沽에移轉할決心이다

治安維持聲明 韓氏가取消

(濟南二十四日發) 韓復渠氏는濟南撤退에當하야五百名의部下를남기어治安維持에努力하겟다고聲明한바本日午後突然此를取消하얏다此는昨夜山西軍이山東軍의鐵甲車輛을奪取하얏슴으로山西軍의不信을怨한結果인바濟南明渡의際에는相當한混亂이잇스리라고豫想된다

日本居留民에 避難을命令
避難準備協議

(濟南二十四日發) 西田總領事는日本居留民團員及避難準備委員을招致하고最後의協議를한後居留民安全에對하야서는遺憾업기를期하는中이다目下市內는大風前의平靜狀態이다

(濟南二十四日發) 西田領事는午後四時濟南在留日本人婦女子에게午後七時外지所定避難所로避難하라고命令을發하얏슴으로婦女子는續續避難中이다

八面鋒

○二十五年後의京城人口는、七十萬을突破하리라고、느는집은누구의것
○龍山野砲聯隊演習中에漢江堤防에서、彈藥車가墜落하야、六名이負傷하엿다고、演習으론過한演習
○總督府의諒解運動으로、齋藤總督을招請하리라고、以老人으로御老人乎아
○中國戰況은다시中央軍의有利를傳한다、모를일은昨今의天候와中國戰爭
○海外不쓰나하나紹介하여볼가
巴里어느學者가、平均七十二歲의老人이、人生을如何히보낸는가調査한結果
睡眠二十三年四個月、事務十九年八個月、娛樂九年八個月食事六年二個月、總乘一年、其他一年二個月

本紙號外發行

本社에서는二十五日午前十時第四次共產黨事件의解禁即時로號外를發行하야一般讀者에게配付하엿는바(日附는活字關係로不鮮明)本紙에는再錄치아니하나이다

レーニン著 河野重次譯 **經濟學敎程** 四六版 六〇〇頁 定價[illegible] 送料十二錢

普及版 本書는露西亞共產黨中央委員會의委囑으로 同志아드락키가黨의學校敎科書로編纂한것을譯出한것이다 레ー닌의經濟學을한데모은것으로레ー닌主義를아는사람모르난이할것업시누구던지必讀不可缺할名著다 本書普及版은堂堂六百頁로定價난단지壹圓

レーニン著 浪漫派經濟學批判 定價一圓二十錢 送料十二錢

共產アカデミー編 河野重弘譯 **經濟學とは何ぞや** 定價九十錢 送料十錢

再版 本書는一九二五年共產아카데미에서故스테과노프의報告、經濟學이란무엇이냐討論速記의飜譯이다 맑쓰經濟學의對象과方法을中心으로쏘비에트露西亞의諸家가縱橫으로論議한歷史的意義를가진討論이다

河野重弘譯 マルクス經濟學の根本問題 定價八十錢 郵稅八錢

平田良衛譯 マルクス主義地代理論 定價一圓 郵稅十一錢

山本琴●佐佐木巖譯 **モルガン古代社會** 四六版 五〇〇頁 定價一圓五十錢 送料十二錢

新判 本書는人類의古代社會史硏究上에從來의古代史를根本的으로變革하여놓은世外라맑쓰의「遺言의執行」으로엥겔쓰의家族私有財產並國家의起原은實로本書硏究의成果를基礎로한것이다 이런意味로人類古代史의硏究上重要한所任을다햇다 社會科學硏究에또두난문의絶對必讀할名著다

アイヘンバリット著 ソヴエトロシアの經濟及經濟政策 定價一圓二十錢 送料十二錢

ジノウエフ著 上村正夫譯 **戰爭問題の史的考察** 四六版 四〇〇頁 定價一圓二十錢 送料十二錢

新刊 本書는表題와갓치戰爭問題를만히歷史上의事件에基하야理論的、歷史的으로硏究한것이다社會主義의陣營에서戰爭問題에對한가장體系的또內容豐富한著書나世界프로레타리아트에게戰爭問題가가장重要한問題의하나인今日콤민테른의機關誌난最近特히本書를推奬하고잇다

ポポフ著 民主主義革命の轉化の條件 定價八十錢 送料八錢

パシユカニス著 佐藤榮譯 **マルクス主義と法理學** 四六版 二〇〇頁 定價一圓 送料十錢

新刊 本書는모스코共產아카데미法律科學及國家學部의出版으로된것、國家權力의表現法의理論을맑쓰主義的으로批判한것이다 社會主義建設을爲하야어떤法이必要하든가또비에트法律은어떤理論的根據잇나냐?、同時에부르조와的法律과의差異난엇던點에잇나냐? 本書난此等問題를理論하여餘地업게한것이다

圖書目錄進呈 東京市神田區表猿樂町二 振替東京六九七四五番 共生閣

ML黨金俊淵等 秘密裡審理進行

三百餘傍聽客早朝부터殺到 沿路와法廷의警戒嚴重

조선공산당(朝鮮共産黨) 제일이량차、(第一、二兩次)간부조직관계의백일인사건(百一人事件)의공판이소화이년구월에경성지방법원에서개정된이후중대사건인조선공산당제삼차(朝鮮共産黨第三次)—俗稱ML黨)간부김준연(金俊淵)박락종(朴洛鍾)하필원(河弼源)최익한(崔益翰)등이십팔인에대한 치안유지법(治維法)위반죄의제일회공판은검거된지해수로만삼년달수로만이십구개월만인 이십오일 경성지방법원(京城地方法院)제사호법정에서금천(金川)재판장주심과소야(小野)소림(小林)량배석판사사상계(思想係)삼포(森浦)검사의 립회변호사권승렬(權承烈)리창휘(李昌輝)김용무(金用茂)김병로(金炳魯)한국종(韓國鍾)등제씨의렬석으로개정되엿다

親族知友로 法院內人波

경성법원에는인파 曉頭부터殺到하여

이십오일은 일흔아츰새벽(曉頭)부터지방에서 그자녀질과사랑하든남편의 그리든 면영(面影)을잠시부자유한 법정에서나마 서로바라보기위하야원래(遠來)의눈물먹음은가족과지우(知友)들물비롯하야 전일에옥중에서가티 고생하다가 예심결정으로 면소(免訴)된김한 전주(全州)송영섭(宋永燮)씨등 수백인의쇄도한 방청객으로 정동(貞洞)에잇는경성법원은 오로지인파를일우엇다

三人의重病被告

起居의自由를許諾 금천재판장으로부터 金俊淵의審理開始

이십오일 아홉시 오십분이되자 금천(金川)재판장이하법무국관계자들비롯하야지방법원검사국복전차석검사(福田次席檢事)와시보(試補)등두명의방청인이입정착석한후 김준연(金俊淵)김세연(金世淵=保釋中)박락종(朴洛鍾)등이십팔인에대한주소성명직업년령등을 순차로 물은후병감(病監)에서 신음하다가 출정(出廷)한림형일(林炯日)김인수(金仁秀)김남수(金南洙)등세사람에 대하야 심리에긔좌(起坐)를자유로하라는재판장의승락이잇고김준연(金俊淵)부터심리를개시하엿다

家産은負債뿐 大戰後歐洲研究

조선에돌아온후에는 新聞記者生活로一貫

가튼사건의 관계자로도정호(都正浩)는이미감옥에서어든중병으로옥사(獄死)하고한림(韓林)은이날법정에서 분리심리(分離審理)케되어남어지이십팔인에 대한치안유지법 위반죄로 심리를개시하게되어김준연(金俊淵)부터

裁—피고 김준연은 처분바든일이잇는가

金—업소

裁—가족은몃사람인가

金—시골에우리아버지와제모님이계시고서울에는처자모다네식구가잇소

裁—재산은얼마나잇는가

金—재산은부채(負債)박게업고집도업고돈도업소

裁—학교는어듸까지단니엇는가

金—보통학교중학교를졸업하고일본가서고등학교와동경제국대학법과를 마친후 대전쟁후(大戰爭後)독일정세(獨逸情勢)를보기위하야정치연구겸독일에 류학한일도 잇소

裁—일본에 잇슬때에 단체에가담하엿는가

金—우리는 대정팔년 ××운동이후 사상의충동으로 다수한 청년학생이 동경에류학하게되자 그때에조직된 단체회우회와 청년회가튼곳에 열심히단니엇소

裁—그때부터 ××사상이 잇섯는가

金—별다른사상반면이라든지 ××사상이 잇섯다는것보다 우리는 목표한중에 ××사상도잇섯슬것이아닌가요?

裁—독일류학을 마치고 와서 무엇을하엿는가

金—조선일보긔자로그후동아일보편집국장으로잇섯소

이와가티뭇는말에대하야류창한일본말과쾌활한어조로원긔왕성하게답변하엿다

出廷한被告

金俊淵(三六) 金世淵(三四) 崔益翰(三二) 朴洛鍾(三二) 姜鍋昌(三三) 曺益欽(三六) 金鋼一(三九) 金基柳(三七) 金니코라이(三五) 彭秉柱(三五) 溫樂中(三四) 河弼源(三一) 林炯日(三一) 宋彦弼(三九) 朴日甲(三二) 崔守盛(三九) 崔昌鎬(三三) 韓志欽(三三) 李樂永(三三) 金昌俊(三九) 白南杓(三九) 洪南杓(三七) 李仁秀(三七) 李平權(三六) 李廷允(三一) 姜大洪(三六) 金麗水(二八) 金南洙(三四)

次回續行公判 七月四日에開廷

재판소사정으로또연긔하여 金、溫兩人만審理

공판은 오전오후를 계속하야공개금지로 김준연(金俊淵) 온락중(溫樂中) 두사람만 심리한후재판소의 사정으로 차회로속행하게되엇는바 긔일은 오는칠월사일이라한다

家族關係者만 傍聽을許可

지우등은섭섭히돌아가 西門署의警戒嚴重

이날아츰 그들을수용한 서대문형무소(西大門刑務所)미결감으로부터 수인호송자동차 두대로간수부장 이하다수한 간수의호위로 권후수차에 분하야검사국류치장에 이송케되엇는데 연로에는 소관서대문 경찰서에서비번순사 外지소집하야 비상선을느리고경계하엿다 오전아홉시종지나서피고이십팔인을법뎡에입정식힌후도착순(到着順)대로운집(雲集)한방청인들서대문경찰서(西大門署)흑소(黑沼)고등계주임이하 전사복경관이 다수출동하야 피고들에대한 관계여부를일일히 조사하고 될수잇는대로그가족본위(家族本位)로만 방청석에 들어게되엇는바 권일의 지우들은 법정에도들어가지 못하고 섭섭히돌아간 사람도적지아니하엿다 한다

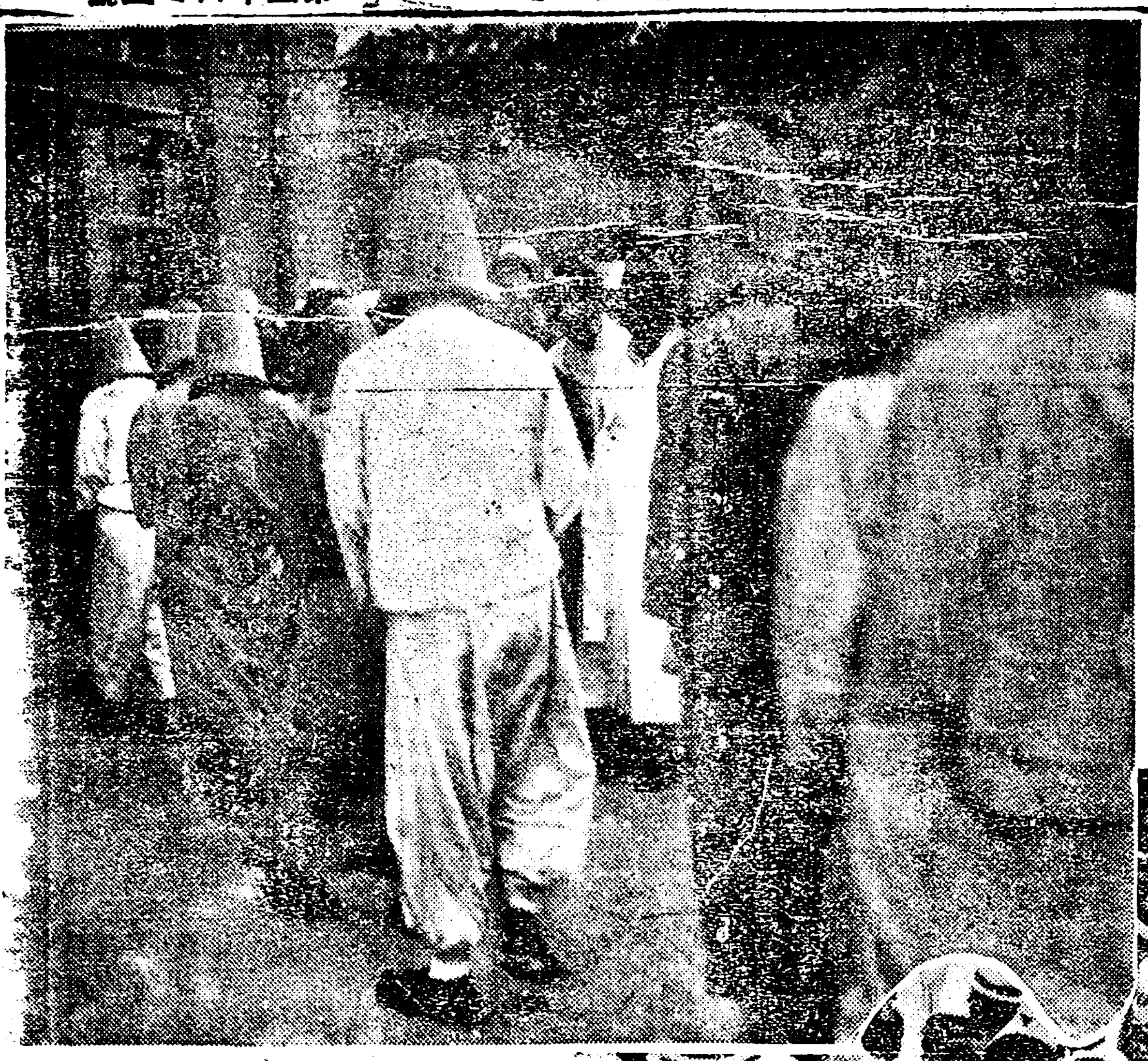

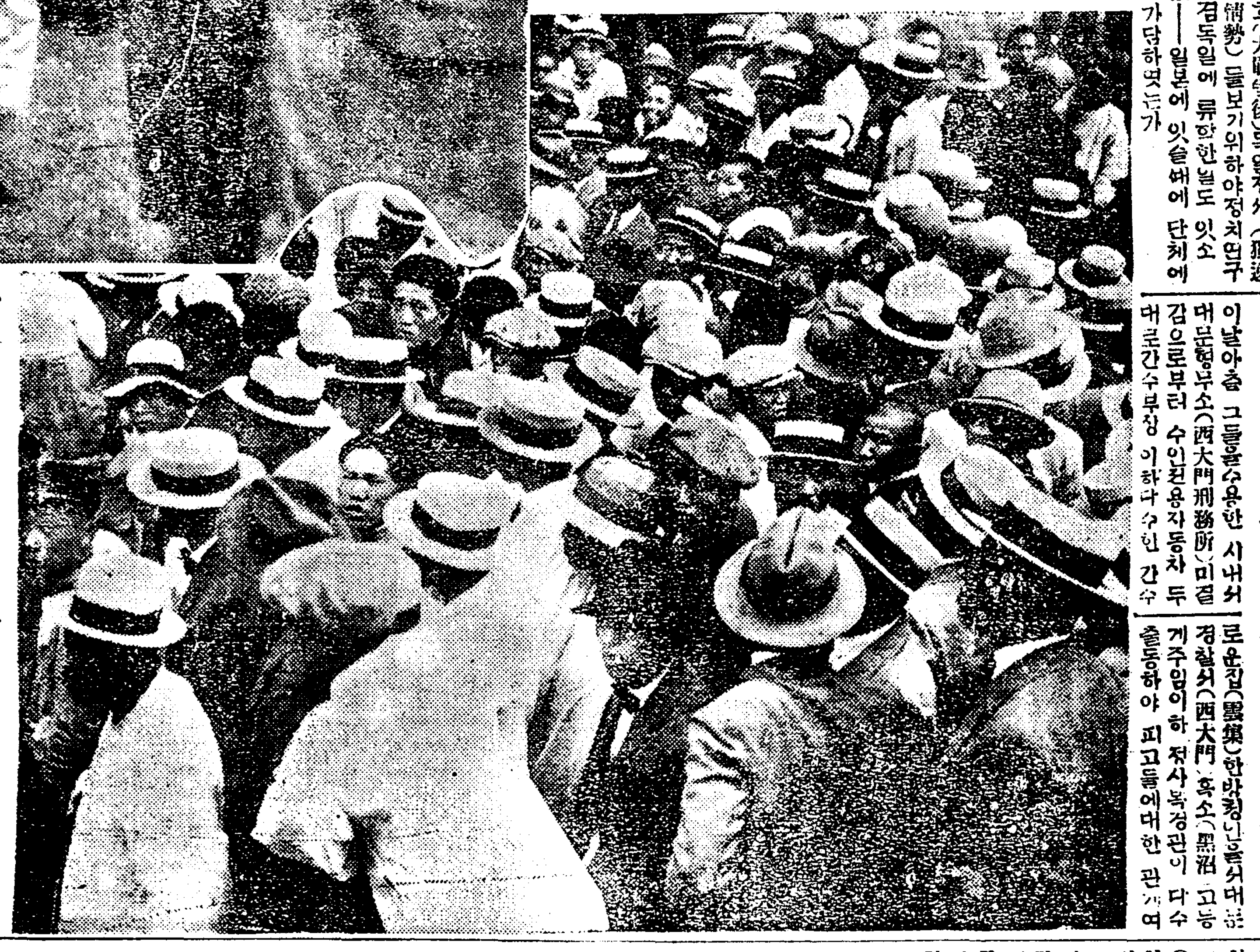

一月會中心으로 分裂에서統一로

김준연、김세연등의중심으로 崇一洞에서第三次로

[illegible] 작년십월 이십팔일 경성지방법원제일예심오정판사의손에 예심이종결되어 동일 원형사합의부 공판에 회부된후 동년십일월 일일에 게재금지중에잇는사건 일부가 해금되든날 시에그개요를 보도한바와 갓거니와회고하면대정십사년십일월이십이일신의주신만청년회(新灣靑年會)사건으로공산당과고려공산청년회의제일차간부조직사건이발각되고뒤를이어동비밀결사제이차간부강달영(姜達永)등관계사건이대정십오년륙월십일에일으키게되엇스나 거추소되자조선에공산당은그세력을당시동경류학생(東京留學生)으로조직된전일월회(前一月會)계통이중심으로종래조선공산당제일이량차간부조직에파벌분쟁의결점과 일시관헌에 발각된 모든모순을 체험한그들은대정십오년 십이월하순이래 김준연(金俊淵)안모(安某)박락종(朴洛鍾)하필원(河弼源)등발의로분렬(分裂)에서 통일(統一)로……하는 표어를 세우고각파동일의비밀결사조선공산당제삼차간부(第三次幹部)—ML黨 기타들은 시내숭일동(崇一洞)에서회합하야 비밀리에조직되엇다한다

國際共黨서 十二個條指令

그리하야 당시각파(各派)를 통일하야 암암리에 결사조직을진행하는날밤 대정십오년십이월 륙일에 중앙간부를 호천한결과 제일차책임비서(第一次責任秘書)로 안모(安某)가당선되고김준연(金俊淵)은 선전부장으로 하필원(河弼源)등부서를결정하고 즉시 동년십이월하순에 김(金)『니콜라이』외각파대표원을 국제공산당(國際共產黨)에 파견하야 후게 조선공산당 조직에대한 승인을 교섭한바 동제삼국제공산당에서는종래조선공산당조직계통불순(組織系統不純)과 파벌두쟁의 결점은 그들사명에중대한 치명상을 주게하고다시관헌에권부발각의자료공급에 지나지못한다고 그결점을들어 엄중한 주의가잇슨후십이개조의 사항(十二個條指令)을 수교(手交)하야그후재 간부조직을승인하게된것이다

各地에細胞로 黨費數千圓바더

이에『모스크바』(莫斯科)에까지 승인을 완전히 엇게된그들은 점차구체적으로 당조직완성과 단세화에 착수하야 제일차중앙간부그대로 자속한다면 발각될념려가 잇슴으로 이에중앙간부개선을결의하야 김준연(金俊淵)이 책임자로 되고 부서도전부개선하야 조선에는 각도(各道)에섭렬개『야체이카』(十八個細胞團體)『예당원약 오십인일본부(日本部)에두개의야체이카와열한사람의당원만주(滿洲)에는동북만(東北滿)각도에총국을두고 당원을배치하야 실로 초파벌주의(超派閥主義)로조직을 교묘히하엿고 중국계공산당에서 그 당비로수천원의 교부를 바든것이라한다

辯護士慰勞

이사건의공판을 방청하기위하야 각지에서 상경(上京)한 피고가족중 유지는 이번사건을자진하야 담임하고、변호사제씨들 이십륙일 오후다섯시에 시내서린동(瑞麟洞)명월관지점에서변호사위로회를 개최하기로 되엿는바피고무명은회비삼원기타일반은 회비일원식지참하야 다수참석하기를바란다고한다

事實審理는 突然傍聽禁止

공안을방해할념려잇다고 一般被告는小康狀態

이와가티 김준연(金俊淵)과 문답을진행하다가 공산당 결사에 대한 아우트라인에 드러가려는 긔래 금천재판장은 배석판사와 협의한후 본건의 심리는 공안을 방해할념려가잇슴으로 공개를 금지한다고 선언하자 때는열시사십분 개정한지 오십분만에 심리는 공개금지로진행되엿다 이날 출정한피고 이십팔인중 림형일 김남수등 병감에잇는 세사람이외에는 대개소강상태(小康狀態)이라하겟다

新興炭坑襲擊事件續報

檢擧된勞働者는 騷擾罪其他로取調

장정은다잡혀가부근은폐농상태 豊上驛頭婦女의哭聲

新興에서 特派員 朴尹錫發電

사건이 발생된이래 함흥(咸興)시내도 역시극히 긴장되엇는데 각사회단체에대한 경계와 수색으로조금만수상한사람이잇스면 속속검거하며 암성(岩城)검사의지휘와활동 경찰의 수색이엄중한가운데 이미 검거된사람은 폭력취체규측위반(暴力取締規則違反) 건조물파괴(建造物破壞) 공문서소괴(公文書毁棄) 소요죄(騷擾罪)로 엄중한 취조를 진행하는중이나 그주범이 검거되기까지는 용이치안이한 사태를야긔할형편으로 부락 촌민이 거의다검거되여 그남편과 부형을압송하는 풍상역(豊上驛)부근에는 녀자의 우름소리가 처량하여한비극을 연출하엿는데 이지방에는 전혀폐농(廢農)상태에 닐을는지도 알수업다고 한다

不穩檄文貼付로 市內各署大搜索

대체로학생의소위로간주해 昨今情勢로警察이더욱緊張 容疑者十餘人檢擧

간도공산당(間島共産黨)의 습격사건과 장풍탄항종업원(長豊炭坑從業員)의 파괴와제삼차공산당의 공판개정등 사건이 속출하야 고등경찰의 신경을 긴장캐하든바 지난이십삼일 새벽 두시사이에 시내태평통과 압 기타수처의 전신주(電信柱)에 공산당(共産黨)에 관련한 과격한 선동적문구로서 가득찬『삐라』를 첩부한것을 위시하야 각서관내에 이와유사한격문이다수히첩부된것을 발견한자 일제대수색을단행하엿스나 아즉그진범을체포치못하야 대체로학생을중심으로 수색하고잇다한다

東署管內에도 不穩삐라貼附

동대문서관내에도 이십삼일미명에련지동대학통(蓮池洞大學通)과 경신학교(儆新學校)문전과 및정신녀자보통학교 입구등삼개소에 동일한과격문을부친것이 판명되어 고등형사를 딸밧으로파견하야 혐의자로삼명을 검거하엿는데이번의문서를부친것은 학생이오그배후에는주의자가활동하는것이명백하다하야 동대문서에서는그방침으로수색을행한다고한다

西門署에서는 學生四名檢擧

이십사일밤 서대문관내(西大門管內)에도 전신주(電信柱)기타수처에 기타각서관내에첩부된것과 내용이동일한불온『삐라』를 감쪽가티부친자가잇서서 서대문서고등계(西大門署高等係)에서는비상히긴장하야 밤새워가며범인의수색에혈안이되여 노력하더니 이십오일오전열시경에 형사수명이서대문외(西大門外)관동(館洞)실업전수학교(實業專修學校)에출동하야 동교제일년급B조(第一年級B組)의학생사명을인치하야 목하엄중히취조중이라한다

本町署에서는 容疑五人檢擧

이십삼일오전이시경 명치정(明治町)불란서교회전(佛國敎會前)과가타삼십개소에 불온격문을부친자가잇서 본정서에서는아연대활동을개시하야 용의자사명을체포한후 취조를진행하고잇스나 아즉까지 진범인을검거치못하엿슴으로 이십삼일에는 효자동(孝子洞)고학당생도박남병(朴南炳)을 오륙차나수색하고 검거하엿다 한다

鍾路署에서는 七八人을檢擧

이십사일밤불시에 종로서관내(鍾路署管內)인시내청운동(淸雲洞)제이고보(第二高普)압전주(電柱)수처에내용이과격한 불온『삐라』를 사오매첩부한것을청운동파출소(淸雲洞派出所)당직순사가 발견하고곳종로서고등계(高等係)에서는아연긴장하야길야(吉野)주임이하형사가전부현장에출동하야부근일대를 엄중경계하는일방 순사일명과 형사일명은효자동(孝子洞)고학생갈돕회(苦學生갈돕會)를수색하엿스나아모단서도잡지못하고돌아갓다고한다 동서고등계에서는 야래밤을새워가며 계속하더니이십오일오전열한시경에서내모처로부터 유력한혐의자시내모중등학교학생칠팔명을 검거하야목하 엄중취조중이라고한다 시내각서관내에 첩부한삐라는모다내용이동일한 인쇄물인바 [illegible]

完全復舊는 二個月後일듯

오십만원의자본잇는탄항 襲擊前夜는痛飮徹夜

금번장풍탄항 습격사건의 범인을수사코저그수사본부를신흥서(新興署)와 함흥서(咸興署)의 두곳에두고 그검거의 진행에대되는 모양인데 사건 발생전일의경과를 드르면 전번맹파이래회사의 배신적태도와 종업원간로동조합(勞働組合)의조직을 책동하는 중요인물을 단연히회사측에서해고하고이십일일에이르러 맹파의주동자리인섭(李仁燮)을해고하자 이것이즉전폭동의도화선(導火線)이되야그날작업이필하고그날밤한시경에술을 십여개를단합햇산에운반하고물평잇는배오십여명이집합하야술을마신후습격대로나노하 이십이일 오전두시를기하야 총참모인 리모(李某)의 총지휘로 일제히회사를 습격하엿다 이회사는 작년삼월에 제국탄업회사(帝國炭業會社)에서양수(讓受)하야 현재약오십만원 자본금을 가젓스며 로동자는일본인 중국인、조선인을모집하엿섯는데 남녀합하여 약오백오십여명이잇고석탄산액은약오만돈으로로동자의평균임금은일일약일원가량인바 로동자들은 이임금을바다가지고 깁기천여척되는 위험한 탄항속에서 새벽부터 밤중까지 작업을하는데 몸은 영양의불량으로극도로 수척하여 그참담한 상태는 보기에도 딱한생활을 계속하고잇다 회사측의 고하항장(古賀坑長)의 말에의하면 그러케 회사가 전부파괴를당할정도는 아니엇스나 중요한 긔게의 파괴와서류(書類)전부를불에 태엿슴으로 하루밤동안곤난하엿다하며완전히회복되기까지에는 두달 동안은걸리어야되겟다고한다

二百餘職工을 突然解雇

일본에잇는 세멘트회사에서

천야(淺野)『세멘트』회사는이십사일 오후에니르러 이백칠십오명의 직공에대하야 돌연히이십오일부터 해고(解雇)한다는 통지를 발하엿다 금보를 접한일본 로동총동맹에서는 곳대책협의회(對策協議會)를 개최하고 즉시 복직을요구(復職要求)하엿는데 회사당국이 이를거절하는경우에는일대쟁의(一大爭議)가이러날 형세이라한다

◇사진설명

(上) 법정에들어가는피고와 (下) 쇄도한방청객

強盜犯送局

부내광화문통구십일번지김구봉(光化門通九一金九峯=二三)은일월륙일밤에광화문통이십이번디부근에서 광화문통 이십이번디사는 김군안춘삼(安春三=二五)을 낫나강도할목뎍으로면상을쥐여 중학천(中學川)에 밀어떠러트려 치료사십일간의 상해를 쓰인뒤 칠십전을강탈하고 또사월륙일저녁중학동이십삼번디 부근에서 맛나 두부와 뺨을 강타하야 치 [illegible]

苦學生갈돕회 十週紀念

오는이십팔일 侍天敎堂에서

시내효자동(孝子洞)에잇는고학생갈돕회(苦學生)에서 금년에 창립십주년(創立十週年)을 맛게 됨으로 오는이십팔일 오후여덟시부터 시내견지동(堅志洞) 시천교당(侍天敎堂)에서 긔념식을 거행하게될터인데 당야에는 긔념식이외에 자미잇는 순서도 잇스리라는바 일반인사도 다수참석하기를바란다고한다

吉林農安被逐同胞爲해 救濟會를組織

驅逐되여曠野서天幕生活 동포구제도동포끼리

길림성농안현정부(吉林省農安縣政府)에서아모리유도엇시동지재주동포오십여호를 무리축출한다함은 귀보한바와갓거니와 그린현부여삼가자(隣縣扶餘三家子)에서 응원회들조직한뒤들니어동현오가참(同縣五家站)에서도 지난이십일 동지둔장사무실(屯長事務室)에서유지윤명근(尹明根)리동해(李東海)량씨가열렬한동포애로농안현정부의 무리한압박에피축되어덕혜현(德惠縣)지경에도들녁에천막을치고처참한생활을하고잇는 빈사경의동포를구제키위하야농안피축동포구원회(農安被逐同胞救援會)를조직한후 다수구원금품을 모집하며 그구원에열심히노력하는중이문제가결코한디방에 국한된것이 아닌것만큼재만동포의 총단결로써중국당국과 항쟁하리라한다

日本大學
科目每ニ別冊ノ美本
中學講義錄
他ニ斯如講義錄ありや
(內容見本) 쓰실분에雜誌日本을無代進呈
東京神田三崎町 日本大學出版部

專賣特許
이마쓰 蚊取香의大懸賞

問題
(一) 蚊取劑는、웨 이마쓰에限합니까?
(二) 今津의燻燒器로 피우면얼마나한 効力이잇슴니까?

◎答案내는法
幅二寸、長五寸쯤의조히에、答案을쓰고愛用者의證據로、이마즈蚊取香、이마즈蠅取粉、이마즈殺虫劑(小罐은卷封紙의今津의文字)는그罐의封紙、이마즈芳香油는裝렛텔의今津의文字를用紙一枚에도다一枚식붓치고
△당신의住所、氏名
△사신店名과그住所를明瞭하게記入한다음사신商店에하시오、萬一그商店이遠方인境遇에는 大阪市西區京町二丁目 今津化學研究所懸賞係로 開封하야二錢切手貼入하야보내시옵 한사람이여러장도、無關합니다。(다른用紙도관치안슴니다)

◎賞品
壹等 金側腕時計 一個宛 二十名
貳等 クローム腕時計 一個宛 三十名
參等 銀製メタル 一個宛 百名
四等 イマヅ蠅取粉(小) 一個宛 一千名
五等 イマヅ化粧石鹼 一個宛 三千名
六等 イマヅ椿油齒髮洗粉 一袋宛 六千名
販賣店에는懸賞品이잇소
▲締切 昭和五年十月三十一日限
▲抽籤 正解者와大朝、大每新聞社員立會設定
▲發表 昭和五年十一月下旬新聞紙上에

이마쓰의 四大特許品
(一) 이마즈蚊取香 線香보다잘타고십니다
(二) 이마즈의燻燒器로피우면 蚊香의三本分의効力이잇소
이마쓰蠅取粉 蠅其他家庭害虫의驅除劑
이마쓰殺虫劑 農作物의害虫驅除 便所냄새업새고또
이마쓰芳香油 南京虫驅除用

種 農林種苗便覽 無代進呈
日本種苗合資會社 東京淺橋町柏木

菜種 都賣 時勢
京城鍾路四丁目七一 京城菜園支店 振替口座京城一八、八一〇番

財團法人富民協會著 經濟學士李贊熙譯
거즛말가흔事實
三百坪에米八石四斗實收記(入賞一千圓)
定價拾錢 郵稅二錢 切手代用
發行所 平壤府箕林里六의二二 李贊熙方
總販賣所 東明書館 平壤府新倉里一七三番地

新調 靈柩自動車
강히원치는못하오나 萬一의境遇이면 下命하시오
神佛葬儀請負 供花供物一切 京城府大和町二ノ一二
朝鮮葬儀社 電話本局五六二番

第四次共産黨 豫審終結決定文

全南中心四十七名 豫審終結決定書全文(二)

【昭和五年五月十五日 決定된바】

第二 被告趙鼓壽는昭和元年十二月下旬頃全羅北道錦山郡錦山面九體里路上에서 高麗共産靑年會員李平權에게勸誘되어同共産靑年會는 朝鮮을日本帝國의羈絆으로부터 ××케하야朝鮮에서私有財産制度를 否認하고共産制度를實施하라는目的으로서組織한秘密結社인情을熟知하고此에入會하야 其會員이되엇다

二、被告金杏奎 同李泰魯는、金俊喆과共히昭和二年二月初旬頃全羅北道沃溝郡米面米龍里四百一番地被告金杏奎方에서 高麗共産靑年會員 李平權에게各各 從慂되어 누구나 同共産靑年會는 前顯目的으로서 組織한秘密結社인情을 知悉하고此에 入會하고 被告金杏奎同李泰魯는 會員金俊喆과 謀議한후 高麗共産靑年會의 目的達成을期하고저被告金杏奎를責任者로한沃溝야체이카를 組織하고 一同은昭和二年三月中旬頃以後四年五月下旬頃까지二回로同道同面同里의 無名山其他에서 야체이카會를開催하고種種議事를한것이다

三、被告姜海錫은昭和二年三月中旬頃全南光州郡光州面須奇屋面一百七十一番地自宅에서高麗共産靑年會員金在明에게被告池龍洙는同年同月末頃에同道同面西光山洞興學館에서同金在明에게被告蘇鎭浩는同年十月初旬頃同面同町金在明方에서 同人에被告吳根榮은 同年十一月十三日頃同面松汀里當時自宅에서同共産靑年會員姜錫奉에게各其勸誘되어누구든지高麗共産靑年會는 前揭目的으로서組織된秘密結社인情을 熟知하면서此에入會하엿고 被告姜海錫 池龍洙 蘇鎭浩 吳根榮은高麗共産靑年會의目的貫徹을期하야 金在明을責任者로한 光州야체이카에屬하야 被告姜海錫 池龍洙 蘇鎭浩는 爾來金在明과가티 前記興學館其他에會合하야 야체이카會를 開催하고種種策動하엿다

四、(가) 被告趙龍雲은昭和三年三月十三日 京城府益善洞朝鮮人某方에서 高麗共産靑年會員金在明의從慂으로同共産靑年會는 前示目的으로서 組織된秘密結社인情을熟知하고 此에入會하야 該共産靑年會全南幹部에就任하엿다

(나) 被告南宮炫은 昭和二年九月頃全南靈光郡靈光面邑內에서 被告趙龍浦의勸誘로 高麗靑年會는前顯目的으로서 組織된秘密結社인情을了知하고此에入會하야 其會員으로되엇다

五、被告趙龍雲은 昭和二年四月下旬頃全北全州郡全州面多佳公園에서 高麗共産靑年會員李平權에게從慂되어同共産靑年會는 前示目的으로서組織된秘密結社인情을了知하고 入會하야 그會員이된것이다

六、被告林榮澤은 昭和三年四月末頃 全北益山郡益山面裡里靑年會館前道路에서 高麗共産靑年會員李明壽勸誘로 同共産靑年會는 前揭目的으로서組織된秘密結社인 情을熟知하고入會하야會員으로된것이다

七、被告全榮律은 昭和三年五月頃 全北群山府群山公園에서 高麗共産靑年會員李明壽의勸誘로同共産靑年會는前記目的으로서組織된結密結社인情을知悉하고 入會하야會員으로된것이다

八、(가)被告李峯吉은 昭和二年五月初旬頃 全北金堤郡金堤面金堤勞働組合會館 에서高麗共産靑年會員 李平權에被告鄭判甲은 同年五月中旬頃에同道同面同里路上에서 被告李峯吉에게各從慂되어누구든지同共産靑年會는 前顯目的으로서組織된秘密結社인 情을 熟知하고入會하얏고、被告 鄭判甲은會員 金革淮과 協議하고高麗共産靑年會目的遂行을 圖謀하엿고 被告李峯吉을 責任者로한金堤야체이카를組織하야一同은爾來야체이카會를開催하고種種策動한것이다

(나)被告崔宗奎는昭和二年八月上旬頃井邑農民組合會館에서被告李峯吉의勸誘로高麗共産靑年會는前揭目的으로서組織된秘密結社인情을了知하고入會하야會員으로된것이다

九、被告朱在鶴은 昭和二年五月八日頃 全南和順郡和順面和順公園에서高麗共産靑年會員金在明에게從慂되어同共産靑年會는前示目的으로서組織된秘密結社인情을了知하고入會하야共會員으로되엇다

十被告朴萊華는昭和二年六月頃全北全州郡全州面多佳町全州靑年會館에서高麗共産靑年會員李平權의勸誘로同共産靑年會는前記目的으로서組織된秘密結社인情을了知하고入會하야그會員으로된것이다

十一被告金鳳彬은昭和二年六月初旬頃全北全州郡全州靑年同盟會館에서高麗共産靑年會員李平權의勸誘로서被告河駿麟은四年四月頃에 李平權의 勸誘로同共産靑年會는前顯目的으로서組織된秘密結社인情을熟知하고入會하얏고被告金鳳彬河駿麟은同李平權과謀議한後高麗共産靑年會의目的達成을期하야李平權을責任者로 全州『야체이카』를組織한後 昭和二年六月下旬頃以來昭和三年二月初旬頃까지의사이에三回에亘하야同道同郡同面同町多佳公園에모히어『야체이카』會를開催하고 여러가지謀議를하얏다

十二、被告金德善은昭和二年八月上旬頃 全羅南道光州郡光州面須奇屋町姜錫奉方에서高麗共産靑年會員인同人에게 被告姜宗得은同年九月十五日頃同道同郡同面西光山町興學館에서同共産靑年會員金在明에게 被告金容杓는同年同月中旬頃同道谷城郡玉果面玉果里玉果靑年會館에서同金在明에게被告鄭環仁은同年同月下旬頃同道潭陽郡潭陽面潭州里潭陽靑年會館에서同姜錫奉에게각각從慂되어모다同共産靑年會는前揭目的으로서組織된秘密結社인情을知悉하고此에入會하야金德善、姜宗得、金容杓鄭環仁은謀議한後 高麗共産靑年會의目的의貫徹을圖謀코저被告鄭環仁을責任者로하야潭陽『야체이카』를組織하고잇섯다

十三 被告宋鍾鉉은高麗共産靑年會는前示目的으로組織된秘密結社인情을了知하고此에入會하엿고被告韓相鎬는昭和二年八月初旬頃全羅南道濟州島濟州面一徒里被告宋鍾鉉方에서同被告에게被告尹錫浩은同年同月中旬頃同道同島同面三道里、自宅에서、被告宋鍾鉉에게被告金正興은同年九月末頃同道同島 同面濟州洞靑年會館에서 被告宋鍾鉉에게 各從慂되어 各其前記目的을熟知하면서 入會하엿고被告宋鍾鉉同韓相鎬同尹錫浩同金正興은熟議하고 高麗共産靑年會의目的을遂行키爲하야濟州島『야체이카』를組織하엿다

十四、被告張顯基는昭和二年九月初旬頃 全羅北道光州郡光州面西光山町金在明方에서高麗共産靑年會員인金在明에게被告金貞洙는同年同月末頃 同郡同面의路上에서 同金在明에게被告姜永鎬은 同年十月初旬頃同道同郡同面西山町興學館 에서同金在明에게各各勸誘되어 同共産靑年會는前示目的으로組織된秘密結社인것을 熟知하고이에入會하엿고 被告張顯基同金貞洙同姜永鎬은 協議한後高麗共産靑年會의 目的을 貫徹코저 被告姜永鎬를責任者로하야光州『야체이카』를組織하엿다

十五、被告李石順은昭和二年九月初旬頃 全南木浦府南橋洞南橋旅館에서高麗共産靑年會員金在明에게 被告金哲鎬은 同年十月中旬頃同道同府北橋洞四十六番地自宅에서 同金在明에게 被告曹文煥은同年十二月頃同道同府內某飮食店에서同金在明에게各各慫慂되어同共産靑年會는前顯目的으로서組織한秘密結社인것을悉知하면서入會하엿고被告李石順同金哲鎬同曹文煥은謀議한後 高麗共産靑年會의目的을 達成키爲하야 被告金哲鎬을責任者로하야 本浦『야체이가』를組織하엿다

被告金哲鎬 同宋鍾鉉 同尹錫沅同鄭環仁 同姜永鎬 同趙龍南의以上所爲는 犯意繼續하야此를敢行한것이다

被告吳根榮은 大正十三年十一月三日 京城地方法院에서恐喝罪로懲役八個月에 處하엿고被告鄭判甲은 昭和二年六月十八日全州地方法院 群山支廳에서禮拜堂에關한罪로서 懲役六個月에處分되어 各其當時刑의執行을終了하엿다

被告金淳爽 同曹克煥 同徐炳寅同金哲鎬 同金星哲 同崔判玉同宋鍾鉉、同韓相鎬 同金澤銖同姜昌輔 同金正魯同尹錫沅 同鄭炳斯 同鄭環仁 同曹完錫 同吳基周 同趙龍雲 同崔泳云 同鄭吉祥 同姜永鎬 同林榮根 同趙鼓壽 同金杏奎 同李泰魯 同姜海錫 同池龍洙 同蘇鎭浩 同吳根榮 同南宮炫 同趙龍浦 同林榮澤 同全榮律 同李峯吉 同鄭判甲 同崔宗奎 同朱在鶴 同朴萊華 同金鳳彬 同河駿麟 同張顯基 同金貞洙 同李石順 同金德善 同姜宗得 同金容杓 同曹文煥等以上의所爲는모다公判에附할犯罪嫌疑가充分하야治安維持法(昭和三年勅令第三九號)第一條에該當하나被告等의所爲는모다舊治安維持法(大正十四年法律第四六號)第一條施行當時에行한犯罪임으로刑法第六條에依하야新舊兩法案을 比照하야輕한 舊治安維持法第一條로서此를處斷할것이며 더라被告金哲鎬 同宋鍾鉉 同鄭環仁 同姜永鎬 同趙龍南의各所爲는連續犯이고 被告吳根榮은 同鄭判甲의各所爲는 再犯에 該當함으로 또被告金哲鎬 同宋鍾鉉同韓相鎬 同金正魯 同尹錫沅同鄭環仁 同姜永鎬 同趙龍南의各所爲에 對하여는 刑法第五十五條 被告吳榮根 同鄭判甲의各所爲에對하여는刑法第五十七條를適用하야 處刑할것이라고思料함으로 刑事訴訟法第三百十二條에依하야 京城地方法院의公判에付함

被告 李輔晩은 昭和三年三月頃全羅北道錦山郡 錦山面靑年會事務所에서 李明壽의勸誘에依하야高麗共産靑年會가前顯目的으로組織된것을알고入會하엿다는것은 이것으로서는公判에付할犯罪의嫌疑가업슴으로刑事訴訟法第三百十三條에依하야免訴함

以上으로서主文과가티決定한다

昭和五年五月十五日

京城地方法院

豫審掛朝鮮總督府判事

五井節藏(印)

金復鎭等 二十四名의

◇豫審終結決定全文(二)

【昭和五年四月十七日에決定된바】

(寫眞은金復鎭)

被告 李觀夏 同 安相吉同 金讚淳 同 金復鎭 同 李會源 同奇老春 同鄭學先 同鄭順命 同朴濟鎬 同金德泳同崔東鮮 同李昌繼 同任利雅同白俊烈 同宋光玉 同李穆 同鄭龍軾 同吳晩圭 同盧泰培同李酉鎬等、以上의 所爲는此를公判에付하가에足한犯罪의嫌疑가充分하며治安維持法(昭和三年勅令第三十九號)第一條에 該當한바被告等의所爲는모다舊治安維持法(大正十四年法律第四十六號)第一條施行當時에行한犯罪임으로刑法第六條에依하야新舊兩法條를比照하야輕한舊治安維持法 第一條에從하야 此를處斷할것이고 더욱被告金復鎭同金讚淳의行爲는 連續犯에係하며被告李觀夏에는 前示前科가잇슴으로前者에는刑法第五十六條 後者에는第五十七條를各各適用하야 處刑할것인즉思料함으로刑事訴訟法第三百十三條에依하야 京城地方法院의公判에附할것이라함

被告 莊麒俊은昭和三年二月中朝鮮內에서 被告鄭順命의勸誘에依하야朝鮮共産黨은前顯目的으로서組織한 秘密結社인 情을알고、此에入黨하엿다는旨被告吳世國은 昭和二年八月頃黃海道載寧郡新院面新院里一一七自宅에서白南杓에게被告李東旿는 同年秋頃 京城府內의南山公園에서 處貴鉉에게 被告金學灝는 昭和三年五月頃에 京畿線沙里院自宅에서 被告任利雅에게 各各慫慂되어모다高麗共産靑年會는 前揭目的으로서組織된秘密結社인情을 알고此에入會한旨는 此를公判에附할에足한犯罪의嫌疑가잇슴으로刑事訴訟法第三百十三條에 依하야모다免訴할것으로함

仍하여 主文과가티決定함

昭和五年四月十七日

京城地方法院豫審掛

朝鮮總督府判事

五井節藏

朴慶浩等十三名事件

豫審終結決定書全文(二)

【今般에비로소事件內容全部解禁】

(二) 被告處貫鉉은昭和二年八月初旬頃京城府樂園洞新興靑年會館에서 被告李晃에勸誘되어 高麗共産靑年會는 前揭目的으로서 組織된秘密結社임을知悉하면서 此에入會하야 被告李晃及被告趙紀勝은 責任者로한 各『야체이카』에屬하고前述한바와如한『야체이카』會를開催하고 高麗共産靑年會를爲하야種種策動한것이다

(三) 被告申大弘(別名申擎)은昭和二年三月頃京城府內侍天敎會堂에서會員李樂永에게 從慂되어 高麗共産靑年會는前顯目的으로서 組織된秘密結社임을知悉하고此에入會하야 前說과如한被告李晃을 責任者로 한『야체이카』에屬한것이다

第六 (一) 被告韓一淸은昭和二年三月初旬頃自己의下宿인京城府冷洞九十六番地李春植方에서 會員李基石의勸誘에依하야高麗共産靑年會는 前顯目的으로서組織된秘密結社인 情을知悉하고此에入會하야被告李錫薰等과가티『야체이카』를組織하고其責任者로되어昭和二年三月下旬以降同年十月中旬頃까지 의間에『야체이카』會員一同과自己의下宿인 京城府冷洞百二十五番地尹千石方其他에서 約四回의『야체이카』會를 開催하고高麗共産靑年會를爲하야 種種策動한것이다

(二) 被告李錫薰은 昭和二年三月初旬頃에京城府蛤洞에잇는被告韓一淸下宿에서同被告의勸誘에依하야 高麗共産靑年會는前示目的으로서 組織된秘密結社임을知悉하고 此에入會하야被告韓一淸을責任者로한『야체이카』에屬하고叙上과如한『야체이카』會를開催하고 高麗共産靑年會를爲하야 種種策動한것이다

第七 被告卞東柱는昭和二年四月下旬京城府堅志洞八十八番地『서울』靑年會館에서 被告李晄의勸誘에依하야 高麗共産靑年會는前示目的으로서 組織된秘社임을 熟知하고此에入會하야被告李晄及會員姜東柱를 責任者로한 各『야체이카』에屬하야其後『야체이카』에잇서서는昭和二年五月初旬頃以來同年九月初旬頃까지의間에『야체이카』會員一同과 京城府鐘路五丁目被告趙紀勝方其他에會集하야三回『야체이카』會를開催하고高麗共産靑年會를爲하야 種種策動한것이다

第八 被告魚龜善은昭和二年十一月中旬 京城府堅志洞八十八番地朝鮮靑總會館前路上에서會員宋彥弼의從慂에依하야高麗共靑은 前揭目的으로서組織된秘密結社인情을 知하고入會하야同會員을 責任者로한 『야체이카』에屬한것이다

被告趙紀勝의以上所爲는犯意繼續하야此를敢行한것이다(續)

天氣豫報

曇

二十五日京城測候所發表

[illegible]

昨日氣溫 最高 三〇、〇 最低 一八、九

銀河水

總指揮…梁哲

監督…王德星

撮影…孫勇進

肥滿劑

身體弱痩한데여러가지療養도無効하야困難한분은藥當로申請하면胃腸을健全히하며害업시身體肥滿하게되는妙藥의說明書進呈

東京市麻布區三川大町小川藥房

新案特許

綿打機 綿繰機 稻扱機 空氣銃

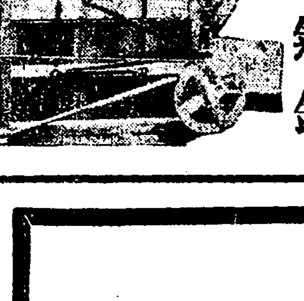

黃海道載寧邑

利善式綿打機製作所

主 黃利善

電話一〇九番 振替京一四七八六番

支工場平壤府將別里

花王石鹸 (화왕비누)

예가예인것만큼『贈答에花王』은들입엇시밧는분을滿足식키는本格의선물이올시다。半打入三個에美麗한包紙가添付되여잇습니다。

花王은民衆의石鹸이오

人生生活史의每頁에그品質과經濟가討議되어確實히

民衆의것이되엇습니다

花王은全民衆의皮膚에살고잇습니다

發賣元 東京馬喰町 花王石鹸株式會社長瀨商會

PEL-MEL ペルメル

베루메루 ペルメル는……

第一効잇는 家庭常備藥이다……

못은傷한데、水虫、덧난데、냉습、땀떠、蚊蚤、빈대문자리、발상데、頭痛、神經痛、류-마지쓰、疲困痛、痔、皮膚病、日燒防止、面刀後化粧下白粉落에

定價 廿錢 卅錢 四十錢 一圓

놀날만치잘낫는다는 實驗談

貧血·衰弱에 斷然히 勸할수잇는

世界的補血强壯藥

부루도-제

(鐵蛋白化合製劑)

●全國著名病院及醫學大家御採用推奬

適應症

貧血諸病·病中病後의衰弱·肺結核·營養不良

神經衰弱·腺病質의小兒·産後及手術後·心身

疲勞……等에効力絶大함

各地藥店販賣

說明書醫家報告進呈

富士山藥 金鷄蠟

京城府西小門町

本舖 藤澤友吉京城支店

本店 大阪市道修町

支店 東京·大連·上海

KB-1

005088

學藝

哲學意義와範圍(完)

韓稚振

六、哲學의分類

古代 希臘에서부터 哲學을 論理 物理 倫理의 三種으로 區分하엿스니「아리스토텔」以後에 普通流行한分類이다 論理는 智識의法則과 眞理의標準을 取扱하는學問이다 現代에와서 이部分의 學問을 認識論이라하는데 智識의 起源과 標準을 經驗主義와合理主義의見地에서 論及한다 이外에 實際主義(푸라그마티즘)의認識論도論及하게되엿다 物理란것은 現代의物理學과는 大端히 다른것으로 一切自然現象을研究하는 學問이엇다 宇宙學人生의目的과 靈魂의實在를研究하는自然哲學이다 現代에와서는 이部分의問題를 宇宙論과 形而上學으로分하엿는데 宇宙論은 時空間問題 生命의起源과性質 進化論 目的論的問題等을 取扱하고形而上學은 自然 現象의背後에잇는 根本的有實 곳存在를 探究하는것이다 이形而上學의取扱問題는 唯物論과 唯心論의見地에서 一元論 二元論 多元論을 論及하게된다

倫理는 至高善에關한學問인데 政治學도 그中에包含되엇다

倫理學은 現代에와서道德的價値의學問이되어 幸福主義 功利主義 自我主義 愛他主義等의學說을 論示하게되엇다 以外에美學은古代에잇서서別로研究한바가업고 現代에와서는 美學을 倫理學과가티價値에對한學問으로 看做한다

以上의 三區分은 中世紀에서는 採用되엇고現代에서도만흔參考가되엇다 近世에이르러哲學의分類는 心理學的原理에根據하야 普通作成되는데 이는特히『칸트』(一七二四—一八〇四)의著書에서 顯著히차자볼수잇다

칸트 는그『純粹理性批判』에서 智識論을 取扱하얏스니(一)智識의可能、限界、起源과(二)智識의對象問題를 論述하엿다 이智識對象論은實體論과갓다 『實踐理性批判』은意志行動의動機와 標準을論한倫理學이다 人間의行爲의條件과規範은 個人的意志에만限하지안코社會意志도 人間行爲를支配하는것도事實이니 道德學은社會學과自然히關係되는것이다 다시사람으로하야금 社會의共同興味를가지게하는 敎育學도必要하다『칸트』의『判斷力의批判』은 感情에關한論述인데 十八世紀中葉부터 이方面의研究를 獨立하야 美學으로看做하게되엇스니 哲學의重要한部分이되엇다

以上의 分類는哲學研究의本問題에限한것이어니와 哲學을研究하는데 必要한豫備學問은 (一)哲學史이니 이는哲學思想의發展을溯考한다 (二)心理學은 心的活動의法則을研究하는것이니 哲學研究에必要한豫備門이되며 論理學은思考의法則을推知하는것이니 認識論의必要한部分이다

以上모든人生의學問을 淨化하고 聖化(愛)라는宗敎가잇다 이는 사람의知情意(眞善美)의三者를 包括한純潔淸淨의理想이다 聖愛는 宗敎의內容이오目標이다 딸아서 哲學 藝術 道德을 다聖潔케하는全人的理想이다 (了)

헐벗고굶주려도

趙宗泫

하로終日에 굶주려 허리띄는
졸라도
허리띄를 졸음에 두손매여
풀려도
내마음은 더굿소 살고십허
더굿소
바다이면 갈기고 산이면은
부것네

더듬적이 다되여 베옷한벌
업서도
베옷한벌 업서서 부명옷에
염차도
내몸빌몽 날차오 멀터에서
날차오
범이라도 잡겟소 번개라도
치겟소

가난밧이 내살림 도토리도
조쿠요
가난밧이 내살림 누덕이도
귀엽소
가난밧이 내살림 내힘대로
벌어서
먹고살아 가면서 내할일만
하겟소

俞君의評論 『藝術派의擡頭其他』에關한添言(一)

裵相河

兪鎭午君의價値잇는評論(大衆公論六月號揭載)을 더욱價値잇게하기爲하야 나는이글을쓴다 그러타고 나는이글을 兪君의附托을바더쓰는것도아니요 더구나 兪鎭午란일홈과 裵相河란일홈을 한번더 紙上에다 公開함으로써 兪君의일은는바『有名』해지려고함도안이다 그러면 나는이글로써 兪君의該評論을 反駁하려함인가? 反駁하려할도 또한안이다 나로써反駁하기엔 該評論은 넘우나『價値』잇기때문이다

價値라고햇다 그러나價値는相對的이다 絶對的으로 完成된價値는 存在하지안키때문이다 그럼으로나는 얼마간價値잇는兪君의該評論을더욱 價値잇게하기爲하야 老婆心的添言을 添言하는바이다 添言은反駁이안이요 理論鬪爭이안이요 辱說이안이요 默殺이안이요 添言이다

그러나 實相을말하자면 나는쓰기실흔이글을쓰고잇다 이글을씀으로써 나는『남의조흔일』을하고잇는세음인까닭이다 이글은 元體兪君의該評論을더욱價値잇게하기爲하야 存在의意義를갓고잇기때문이다 그럼으로(잘쓰지도못하겟지만)設令잘쓴다고하드라도 잘쓰면잘쓸사록 兪君만이『조와』실것이지 나自身에겐 時間을虛費하엿다는『마이나스』의效果박게는주지못할것이다 그리고『남의조흔일』을하고잇다함은 약빨는現代에잇서서 큰矛盾이다 그러나 나는이矛盾을참으면서따라서 이矛盾에서일어나는다른모든些細한 矛盾을——말하자면 나의齒痛(나는只今 그날그날의勞働도못할만치齒痛受難中에잇다) 나의할놈(자랑이안이다 나는 只今나自身에게價値를돌릴論文을쓰고잇다) 等等——을참으면서 웨이글을쓰지안흐면아니되는가?

兪君의所論이 나의所論과接觸하고잇기때문이다

兪君의所論이 나의所論을誤解한듯도십흐기때문이다

그리고 兪君의所論이 露骨的으로말하지안햇스되 나의所論을 假想의敵으로『默殺』의毒瓦斯를試用한듯도십흔까닭이다 (그러나兪君이여 實相은君은 나自身을敵視하지는안햇스되 神經過敏이된 나自身만이 이와가티 誤解한것이나안일外? 그럼으로『假想의敵』云云의過度한말이 君에게過度한말로써 들릴것가트면 親한벗兪君이여容恕하라 그러나 君自身의誤解를 풀기爲해서 그리고 君自身의誤解를理解에까지 膨脹한나의添言이 君의『評論』을 더욱價値잇게하기爲해서멋마되의 過度한말이 잇드래도 容恕하라 나는 나의齒痛을업새기爲하야 멋번이나 齒科醫의過度한手術을바덧거니……)

二

兪君의評論『藝術派의擡頭其他』는다음과가튼三部分에난후어잇다

『藝術派의擡頭』
『懷疑的傾向』
『作品評에對하야』

『作品評에對하야』에對하야 나는言及할權限을갓지못한다 나의過去는 文藝評論家가안이기때문이다

三

『藝術派의擡頭』에서 君은藝術派 더욱널리말하자면 反唯物論派를撲滅하자한다 그리고撲滅의手段으로써 十六吋의大砲를使用할것이안이라『默殺』의毒瓦斯를製造하자고한다 簡潔한理論과 洗鍊된말들이 唯物論陣營으로써의 萬丈의氣焰을吐하고잇다 여긔에도 나는言及할必要를 그다지늣기지안는다 웨그러냐하면 나自身이藝術派에屬함이아니요 反唯物論者가아니기때문이다 그러나지나치는바람에 이機會를機會삼아 나自身을 맛치反唯物論者처럼誤解하고게시는 一部讀者의誤解를 풀기爲해서 멋마듸辨明을 하려한다 苟苟히辨明할必要도업슬것갓기는하다 멋해後의나의作品하나하나를읽을것가트면 저절로나가反唯物論者인지 안인지는判明될것이로되 나는동안에 어떤지 나히는關係上 나는가는것갓고 그동안이라도 誤解를 벗고잇다함이 쓰라리고 뼈가움다 내가反唯物論者라는誤解를바든唯一의原因은 나의拙作『非唯物的인것』에잇다 이는只今에생각하면 꼭시도못그려온그야말로 넘우나幼稚한拙作이엇엇다『몸스토이』나 나自身에게 比較하는것처럼 건방지고작가이나마 맛치『몸스토이』가그의作品『빗(光)잇는동안 빗으로가라』를생각할때마다 붓그러옴다한것갓티 나는나의作『非唯物的인것』을 생각할때마다 부끄러움을다한다

子正뒤의鍾路는 우리의거리이다

曺圭善

子正뒤의 鍾路는 우리의거리이다
子正뒤의 鍾路는
우리 젊은 道德家들의 거리이다
白熱한 해빗에 全反射를하든
레•비•아•산(怪獸名)가튼빌딩들도
깜깜한 暗黑속에 걱구러저잇다
地獄과 가튼 ××前期의暗黑이다
怪物과 가튼 젊은 道德家들의 出沒處이다
다만 넓은 鋪道만이 東으로 써처잇다
새날의 洗禮를 바들 그鋪道만이
캄캄한 大氣속에 둥구러저잇다
새날의 氣運을 미리숨쉬는
젊은 인•테•리•겐•챠들의 討論場이다
子正뒤의 鍾路는 우리의거리이다
子正뒤의 鍾路는
우리젊은 道德家들의 거리이다

檀君史의材料(三)

安自山

高麗時에는 檀君信仰이그다지세차지못햇다 그檀君稱號의發生된 어림을보면 本來檀君은 南北方思想 即南佛北仙의結合的信仰心으로나온 理想的神格의稱號라하기가可하다 이는何로써 推測할고하면 檀君王儉이란四字로써 端緖을잡을지라 王儉은 高句麗의仙人名이니 三國史記高句麗東川王二十一年條에

平壤者 本仙人王儉之宅也

라한바 平壤에 王儉이란 仙人이잇섯다

高麗忠烈王 四年九月에는

命 贊成事元傅等 祀聖容殿 東明 平壤 木覓廟

라하고 同十月에

王至西京 謁聖容殿 分遣人祭平壤君祠 東明王 及木覓祠

라함을보면 그平壤君이란것은 王儉인듯하고 그平壤仙人王儉은 獨善生活한 仙人이아니오 其地方을 主治하든者인듯하니 이는忠肅王時에死한 趙延壽碑文에依하야

平壤之先 仙人王儉 至今遺民 堂堂司空 平壤君子 在三韓前 壽過一千 胡考且仙 拜之瀋宣 其承蟬聯

알것이라 또한新羅에서는 佛神에접혀놓고 또高麗時에도亦然하니 佛經의說이 流行하은不啻可知다 佛經에는 檀撥王의說이잇다 右에示한建元陵碑文에 東方을莊撥이라한것도곳佛說이오 쉰더러佛經에는東方의主治는檀王이한다하고東方人이 檀을崇拜하면 壽命多財라한말이잇다

佛本行經
閱頭檀王 悅頭檀王
方廣大莊嚴經卷三
諸比丘 閱頭檀王 爲阿斯陀仙及那羅童子 設種種飮食上妙衣服 右遶頂禮 時阿斯陀仙擁那羅童子左肩 乘虛而去
梅檀樹經
維耶梨國人 五百人入海採寶 風船步遊 經歷深山 日暮無宿 失失總路 曉哭呼天 有大梅檀香樹 樹神謂衆人曰可止此也……世人以此檀之香信衣宿 又爲神像 百病通治
◇優婆塞戒經
東方即是檀那 何以故 始初出者…若有衆生 能供養者得 財增長壽命與財
◇……◇

故로 三國遺事의檀君王儉이란것은 平壤君의平壤二字를버리고 佛說의檀字를入하야 檀君이라하고 仙人王儉을合한것이 안인가하는妙解이나는다 本來高麗時代의信仰은 仙佛을合一한稱號가 만흐니 高麗史妙淸傳에

八聖堂于宮 一日護國白頭嶽太伯仙人實德文殊師利菩薩 四日駒麗平壤仙人實德燃燈佛 五日駒麗木覓仙人實德毗婆尸佛

이라함을보아알것이다 故로歷代祭禮에는 神號를改하야 加上推上한것가티 檀君王儉도 即南北思想의仙佛을 結合한理想的神人으로 推上됨이 방불하다

부르노•야젠스키原作『巴里燒却』을讀하고(三)

咸大勳

一學者(더구나細菌學者)가外觀上은 西洋人이東洋人에게恩澤은주는것인데 東洋人이西洋人에게 反抗하는그本意를말理가萬無할것이다 筆者는이케판이西洋人을미워한다는理由를說明한것을 原文대로引用해보자!

▽

판……貴下는 歐羅巴와 亞細亞와의對立을 全般的인것으로 생각합니다 歐羅巴의學者들은 宗敎와歷史의相違로써 그의對立原因을 說明하려합니다 그러나 그러한곳에잇는것이가아니오 今日世界를 뒤덥고잇는階級鬪爭가운데에잇는것이외다

판

폐! 그럿습니다 例를들면 당신들은 당신들의科學을 甚히자랑합니다 그리고우리들도당신네에게서科學을배웁니다 그러나 당신네의科學은自然을征服하기爲하야 쓰는것이아니요 支配階級의私腹을채우기爲한武器로써 쓰이는것이외다 한나라안에對하여말하자면 資本家는 이科學을武器로써 더욱無慈하게 勞働者를搾取하고 一國과一國과의關係로말하면 帝國主義諸國이 이科學을武器로써 弱少民族을 ××하고잇는것이외다 學術 文化의獨創을자랑하고 高度의文明을자랑하는당신네의資本主義的歐羅巴는巨大한亞細亞의腦腹에부터서 그피(血)를吸收하며잇는寄生虫에 不過합니다 今日당신네歐羅巴人의 生活에必要한原料의大部分은 우리亞細亞人이 만든것이외다 우리들이야말로 당신네文明의참된創造者입니다 今日 당신네가 全世界에자랑하며잇는文化의薰香은 당신네나라의勞働者와 農民의汗臭요그리고 그가운데 中國의『苦力』의汗과脂가 석겨잇습니다 科學이只今 당신네資本主義歐羅巴에 스擬되어잇는限에 人類를幸福스럽게하는手段은안되고 오히려人類를大多數를悲慘의속으로 더러드리는 最惡의道具가되고잇습니다 그러나科學은只今그의 正當한主人의 手中에復歸하려하고잇습니다 卽勞働者의手中에 復歸하려하고잇습니다 歐羅巴文明의 心臟이라고하든 巴里에는 只今무서운 黑死病이 돌고잇습니다 歐羅巴는只今瀕死에잇트렷습니다 斷末魔의痙攣을하면서 허덕이고잇습니다巴里에發生한 그黑死病은 四面八方歐羅巴大陸에 擴大될것는것이업다 손치드라도亞細亞弱少民族은 自己自身의힘으로 帝國主義歐羅巴의扼을脫할수잇슬것이 틀림업사오나黑死病의襲來는 우리들의勝利를 더욱 一層速하게할것이겟지오 歐羅巴는 滅亡한다 그리고 二年도지나지못해서 당신네가 今日外자가지고잇든 資本主義文明의廢墟우에 새로운(中略) 歐羅巴가 생길것이외다그때야말로 亞細亞의勞働者는 歐羅巴와握手할수가잇는 것이외다……掠奪者들은 遺書를쓸틈도업슬것이외다 아니처음부터 遺書들을必要도업는것이외다 웨그러냐하면歐羅巴의 全歷史가씨하온一切의遺產을相續할者는 우리들이고당신네나라의 ××박게업슬것이니까요!』

이러한판의 張皇한說明에도페레敎授는理解치못하고관은科學的으로說明할수도잇다고力說하나 여긔서說明치는안는다 여긔서說明치안는것은 以上說明이 重複될念慮도잇고 또한後의事實이證明될것을 믿기때문이다 하지안는것이 劇的場面을좀더興味잇게하자는것이며 또事實의證明을觀衆으로하야금期待케하야 그期待가事實로써反證될때 더욱觀衆의意識을明瞭히하자함인듯하다

間島紀行(十二)

金起林

그는『그것이言論機關으로서의民衆新聞에게 賦與된그러고自覺한使命의重大한部分이라』는『효아호아』를通譯하야 그의好意를보여주엇다

우리는 最後로中國의活舞臺가恒常騷亂과動搖와變遷이無常할때 거의가自身이야말로 民衆의眞正한代表者며『리—더』라고宣言하면서 登場하지만그러나 그것은 大地主大財閥이나 買辦階級이나 그러치안으면 廣東의華僑를 背景으로하고明滅하는것이고 民衆에게는軍人의 帽子의빗치變化한 以上에는『아모것』도 齎來하지는못한다 支配者의 約束은늘부질업는 宣言이다 中國에잇서서 그리햇고印度에잇서서『어뷔』鄕의입은 그『산標本』으로서 돌아엿다

우리는『中國의民衆이 意識的으로高揚되어서 彼等自身의歷史의主人이되어서 그것을움직이는때 비로소그것은新興中國의참말黎明이리라 中國의急進的『인테리겐챠』는 이러한氣運에의促進劑로서만 그存在의意義가잇다』고말하엿다

×

悤悤한時間은 龍源居의土產料理를 즐길餘裕조차우리에게주지안헛다 오늘도一金十錢의冷麵을急히『렘포』로업시해버리고『드렁크』를들리우고 驛으로向하엿다

驛에는우리支局長 中外支局長趙哲鎬氏等이 나와주섯다 天圖鐵道는 또鴉片냄새나는一等車로써 우리를厚待하여주엇다 『路監』이 긴白銅『쇠벨』을들고『인임납시 그일을둘리며서 一等車에올라탄다

보실보실비가 한방울두방울車窓에엇어붓는다 어두운鐵路를『時代錯誤』的 이汽車가잇그러진다 멋칠동안여러가지로수고를해준諸氏의힌얼골이 어둑한改札口에서微笑한다

우리는돌아간다——暴虐한自然의虐待속에 그러고無智한中國人의壓迫과 彈丸속에 東滿에散在한百萬의兄弟를남기고——

×

잘잇거라海蘭江아——龍井市民諸君健在하여라——春의피를봄이는——그러고그를의榮光스러운『죽엄』을誘惑하는曠野여 너의달큼한속삭임하고도 作別하자祖國에서『일』이우리를불으고잇다——

×

國境의방울소리시며 나그네의설움을실음입시 쥐어찟든초녀름비도말숙하게개엿다 다음날새로한시뎡故鄕에잡간들럿다 떠날때 滿開하엿든 뜰압헤한꼭이月桂花의『榮光』도한딸기잇송이도남기지안코무참히도 시들엇다뜰우에 이리저리흐터진엇입새의屍體를 하욤업시바라보며 悤悤한龍井에의旅行을回顧한다

——尾——

釋迦牟尼의一生과그의敎理(二二)

柳葉

阿難陀로修多羅藏을 優婆離로毘奈耶(律)藏을 誦出케하고阿毘達磨(論)藏은 大迦葉이스스로誦出하야 大衆에諮問하야異議가업슴을기다려 비로소結集의完成을期하니 이일은바王舍城結集이오 또誦出한長者數를따러 五百結集이라고도한다 이外에도二藏이잇서 合하야五藏이라고도하니 雜事藏과禁呪藏等이라 三藏結集時에來參한弟子들이 別處에모혀結集한者로서 前者三藏은上座部라하며後者를大衆部或은 僧祇律이라고도한다

……〇……

三藏結集을맛치자 大迦葉은外護者인阿闍世王을勸하야 佛入滅의四月一日로新紀元을 作하야 四方에頒布施行케하다

大迦葉이上述한바와가티 遺敎의結集을完結하고 遺弟들에게典籍을엇게주엇슴은不啻라 歸依의聖訓을떠러 또大衆의推戴를바더法嚴傳弘의第一祖가되니大迦葉이重任을마튼以來佛敎宣布에全力한지二十年만에法統을阿難에게傳하엿다그後에阿難은商那和修에게傳하고 商那和修는優婆鞠多에게傳하고이가티하야數百年間은아모變化업시 一味의法悅에一致時代를지나게되엇다 그러나 이佛滅後二世紀三世紀를지나자 小乘部에서上座部大衆部等二十部가 分裂되고또다시大小乘의二派로갈리어서大乘敎에서도 空宗、有宗의二門으로 大別되어 자못主張이各異하게되어왓다 그리고法統에잇서는證燈相續하듯이第二十八祖菩提達磨에니르러서 東土에와서(支那)遊化하야慧可僧璨等에게傳하야 東土禪宗의本源을이루게되엇다

十二、佛敎란무엇인고

以上幾回에亘하야釋尊의 外的生活에對하야서는 비록簡略하나마 맛쳣스나 佛敎란엇더한것이냐 即다시말하자면 釋尊의說法內容은 엇더한旨趣를가지고잇는가를 直說的으로는말치안이하엿다 그러면이제로부터 大要를極히通俗的으로적어보자 元來專門的으로 또批判的으로적으려하여도 筆者自身부터 佛敎를徹底하게알엇다고할自信이不足할으로 원체通俗的으로될宿命이 이글가운데에잇다

……〇……

또佛敎라는것은 그敎理가따로存在하여잇는것이아니라 곳釋尊의生活內面이기때문에 釋尊의生活만을잘理解한다면 따로무슨敎理에關하야더알것이업을것이다敎理란元來따로떠러저서무슨價値가잇는것이아니라直接生活에配合하여서實行하고實現함에서그存在의意義가잇는것이기때문에釋尊은能히그法을說하엿고또그法을 實現하사엿스니則그生活을떠나서 法이따로업고그法을여히고따로生活方式이잇는것이아니엇다 即簡單하게말하면엇더한생각을가지고잇스면必然的으로엇더한生活을하게되고엇더한境遇를 만들게되며엇더한結果를엇게되어엇더한最後를가지게된다는公案을 우리들에게잘說明하여놓리어 노혼것이八萬四千의法門이오 一大時敎의骨子이다

씨나리오 노래하는시절 〔20〕

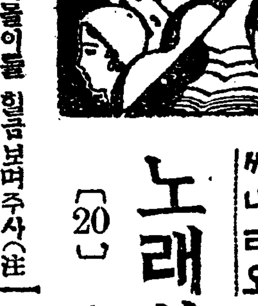

安夕影 作 ——撮影中——

의사들이를 힘들보며주사(注射)를쒸내여 약솜으로씻고쒸약을옴주사침에넛코옥분의팔뚝에 주사한다 몰이와친길용이마음을조금도는표정

의사가 가방을정돈하고 이러슨다 몰이만따라이러서서 쇄하노혼 이봉밋헤서 돈지갑을쒸내여 지건한장을 내여준다

玉園지폐(大寫)

의사 몰이를 안경위로의아하게흘겨보고는 안커잇는 길용이를 또한번보고 그들의표정이 현상구진을 보고서 그돈을슬그머니 집어너모는 입맛을다신다

의사 방문밧그로 구두신고나아가는우수운뒷모양

길용 몰이긴장된 낫츠로눈감고드러 누어잇는옥분이 고요히움즉이자 두사람의 깃버하는표정

옥분이 눈을떤지시 여쉬사방을 돌려본다 먼저길용을한참보고는 놀라서 그리고반겨하는표정동작

字幕

『아——길용옵바!』

길용이눈물이 글성글성 하며몸시반기며

字幕

『오——옥분이!』

길용이 옥분이를 안어이르키며 옥분이는길용의 품에안키워늣겨운다 몰이 슬쩍도라안커서머리를들숙이고이다

길용이눈물을흘니고옥분이를들여다보고 옥분이 길용의얼골늣치여다보며늣겨우는얼골

字幕

『옥분이——어떠케해서 이러케 되얏단말이요……응?』

옥분이 더욱늣겨운다

字幕

『말삼하면 저를용서하시겟서요? 그럿치만 쳐죽는 아니예요 그놈이……그러나용서하시겟세요?』

길용이와 옥분이 떠러커안고 몰이다시 도라안지며 길용이주먹으로 눈물을씻스며 옥분의입을본다 옥분이 싫음업시면산만바라기로 안커서 흙쩌거리며지나간이야기를시작한다

▽……△

『이야기』

김의집 철창문으로 자동차가드러가 현관에닷는다일동(김부호 첩지배인 옥분이)이 차에서나린다

(重으로)

(洋室)또아가열리며밀려드러오는 옥분이옥분이 드러오자또아가닷쳐진다

잠겨지는 또아(손잡이)

『또아』압헤 옥분이 달겨들며또아를 힘것두어흔든다 울몸에움직이는 잔능이 암만흔들러도 열리지안는다 또우름두손으로 쏘들긴다 한참애를쓰다가 그만시진하야 쓰러커버린다

(重으로)엽드려우는옥분의벌렁거리는등덜미

▽……△

(重으로)또아가 바싯열리며드러오는로파 옥분이를 거칠게이르킨다 옥분이 몸부림하다가 이러나서 또아로다름실하야나아가라한다 로파가 단단히붓잡는다

(重으로)옥분이로파를 색깃치고 또아밧갓흐로 도망하라할애 막어스는장정 옥분이두려운눈치로힐곳보고주춤한다

▽……△

(重으로)목욕실에서 무리하게 로파가옥분의옷을 벗긴다

(重으로)목욕탕에서 긔맥업시나아오는 옥분의 버슨나리가삽붓이다커진다

『사진』은 도회에서온 김부호일행을 마지하는장면 金富豪……李

文壇風聞

▲張稚錫君(日大文科出身)은朴奉伊孃(日本女子美術刺繡科出身)과二十五日午後四時食道園에서 花燭의典을設行한다고

新刊紹介

◇學之光(更生號)過去四、五年間休刊되엇든것을今番東京學友會의再組織을따라다시續刊케되어야更生號를發刊하고總販賣所는京城府堅志洞三一一漢城圖書株式會社振替京城七六六〇定價三十錢

◇體驗을말함 野間淸治述本書는一個의小學校敎員으로서二十餘年間艱難苦鬪하야 日本의現今雜誌王으로일르는野間淸治氏가『職業을求하는사람을爲하야』『職業잇는사람을爲하야』『사람을쓰는사람을爲하야』著者自身이二十餘年間體驗을말한冊子로四六版百七十餘頁定價二十錢發行所東京市本鄕區駒込坂下町四八大日本雄辯會講談社振替東京三九三〇

悲慘한 手淫過淫 男女 生殖常習者의末路 機能衰弱

性慾減退에우는이여
히스테리—로苦悶하는婦人이여
精力增進을希望하는이여

世界的好評의 トツカピン(도쓰가빈)을 只今곳

◎左記徵候에 생각나는사람은업는가!

◇房事過度、手淫의害 身體가는릇하고、긔운이쇄지고、精力이衰退하고、머리가히미하고、대소롭지아니한일이마음에걸니고 元氣精力이衰弱

◇性慾減退 生殖器能이早老的으로衰弱하고、勃興力減退、感覺缺乏、夫婦사이도冷淡해지고、人生의悲哀를늣기게되는일

◇陰萎 悲慘한性交不能은、人生最大의惡魔이니、即刻으로治療를要함

◇早漏 精液早漏、性交不滿足으로失望이極度에達하는일

◇遺精、夢精 遺精、夢精이頻發하면身體는점으로쇠약하게되고、生殖器能이刻刻으로減退한다。

◇腦病神經衰弱 精神過勞、手淫過淫의害로머리가무겁고、멍하야긔운이가라안고、頭痛、眩暈、不安、不眠症으로되야내버려두면精神에異狀이생기여社會의落伍者가된다 現代生活에優劣은다만精力의强弱에잇다。

도스外빈은世界的著名의文化的强精劑로서其效果가卓越하야、一回一錠으로能히實驗者에게滿足을줌으로、體驗의소래는世界에充滿한現狀이다。前記症勢中에한가지라도생각되는분은卽刻으로愛用하야其効驗을試驗할지어다。반드시意外의滿足에驚歎할것이다。

◇健康한男女도 精力腦力의補給劑로서常用하면반드시意外의滿足을得할

戶塚醫學博士推奬

定價 三十錠 三圓 五十五錠 五圓 百卅五錠 拾圓 三百十錠 廿圓 (携帶容器付)
用量 一回一錠 一日三回

發賣元 丁子堂藥房 東京市銀座新肴町八番地 振替口座東京七二二一番 大阪市西區新町通一丁目一 振替口座大阪百六番

▲滿鮮到處有名한藥店에有함
萬一品切된時는發賣元으로前金(注文送料不要)代金引換(送料實費)로注文하시압

代理店
釜山辨天町一丁目 大黑南海堂
釜山辨天町一丁目 廣田錦三郎藥房
大邱元町 町田回春堂
京城本町四丁目 木村藥房
京城南大門通 新井大藥房
京城本町一丁目 山岸天佑堂
京城本町二丁目 古城贊化堂
平壤大和町 森田藥房

朝鮮初有의 뛰어난토-키-設備映畫
○△□超特作品
말못할事情
圓成社

六月二十二日(日)晝夜公開 스크엔젤 全九卷
天地粉碎의 冒險大活劇 豪勇쌍지 全十卷
大慾으로부터慾으로
貫鐵洞 優美館 電話光九三五九番

六月二十五日(水)부터大公開
◇벨리암폭쓰社特作 巴里醉語 全七卷
◇마크센네트社特作 喜劇 벤다—빈結婚 全六卷 監督 마크센네트 主演 벤다빈
◇폭쓰社特作 探偵活劇 沈默의집 全七卷 原名『사이렌트하우스』
上階 大人五十錢 小人三十錢 下階 大人三十錢 小人二十錢 어린이十錢

仁寺洞 朝鮮劇場 電話光二二八一
七月一日부터 映畫三友會創立六週年紀念特別大興行 全京城映畫解說者十五人總出演 여자가天國이다 아라비아 旋風兒날니치 鄕戱王달마치 破戒

白熱的喝采中에 二十四日부터脚本上演
1 크톤다이크콜멘(歐劇)一景
2 웃는그림(中國歌劇)一景
3 돈파병거지(喜歌劇)一景
4 合唱릇소리
5 新作舞踊
6 三川管絃樂團오케스트라
(조선곡)三川歌劇團이紹對의自信下에세상에내여놋는今週의名프로그람 果然三川歌劇團의人氣는最高潮! 連日連夜의滿員에感謝하며每夕八時開演
다음豫告
喜歌劇結婚三重奏 一景
諷刺假劇人間病院 一景
喜歌劇 正直者 一景
期待하라 七月上旬
映畫同人會創立記念興行 조선영화와歌劇의밤 映畫三友會特別後援 中國現代映畫陳鍊船十卷 달마지氏醉妻臣兵
高級常設 團成社 電話光九五九番

비타민의 발견과연구 (中)

…지금으로부터이십…년새지는미지의존재

학리상 완전한음식물임에도불구하고 이양분으로만 양육한쥐는 점점몸이 파리해커서 나종에는 걱구러지고 마럿는데 그러나 이와반대로 매일두어방울씩의신선한우유를먹인쥐의건강은 여간아니엇습니다 그래서『홉킨스』는 우유가운데에는 극히소량이지만동물생활에반드시필요한 미지의물질이 포함되어잇슴에틀림업다는결론에도달하야그실험의결과를일천구백십이년에 발표한바 그것이괴혈병과각기연구에도영향을밋처

비타민 설은 확립하기에 이르럿습니다 비타민의 성분이 무엇인가는 지금일지라도 확실히아는것은 아니나 그미지의물질의 존재만은벌서 상식적으로일반에게 보급되어 잇습니다 그것의 분량도생리적영향을괴초로하야 계산하는 것이불가능한일은 아님니다『홉킨스』의비타민과가튼 것은 눈에보히는 화학반응을 이르키는것도 판명되어잇습니다

그러나 성분이불명한 때문에다른화합물과 가튼일홈을 붓칠수가 업슴으로위선 부호(符號)를가지고 불을수밧게별 **도리가** 업습니다 그래서『홉킨스』의말하는머지의물질은케 일로 비타민A라고 하엿습니다 그러고 비타민A는신선한 우유를비롯하야 쌔러-나 간유나케종의식물성음식물중에각귀한축되어잇서 특히발육과의 동물에 필요한사실도 그후실험에 의하야 판명되엇습니다 이와맛찬가지로 각긔를 방지하는『겨』속의물질은 비타민B 괴혈병을낫케하는『레몬』즙속의성분은비타민C라고 일홈부첫습니다

보라햇지만

趙宗汝

이편지를 엇절가
써여볼가요
설압속에 이머로
너허둘가요
형님한테 온편지
바다두자니
무슨귀별 왓나바
종이복기요

◇

우리형님 써날쌔
하신말슴이
온갓일을 날다려
보라햇지만
편지일랑 못해요
내가못해요
무슨약속 햇나바
내가못해요

유전에대하야 (一)

체질과유전은병과엇더한관계가잇는가

유전 이라함은 생식작용에의하야 부모의성질이 자식에게 상속되는것을 말함입니다 생식이란남성생식세포(정자)와 녀성생식세포(란자)가 합처되어 새로운란세포(卵細胞)가되는것을 의미하는것입니다 이새로운 란세포는 최초의 발생한아희의원형체로 량친쌍방의부모로부터 바든물질로된것입니다 부모의 성질은 이가리하야 자식에게권해지는것입니다 여긔에 유권이라고하는것은 부모의 현재가지고잇는성질이 그모양대로 새로운세포 즉원시적아희의몸으로 옴겨가는것이아니라 오즉그바탕 즉장래에잇서서

발전 될성질의본바탕이 권하는것입니다 유권에 대한것을여긔에서 자세히 이야기할필요는 업슬것갓습니다 이것에대하야서는 만흔 커서와 참고할재료가 허다하니까 그것의자세한것으로 말하면 혹귀회로밀우고 여긔에서는 병과유권이 머관걸부슨관계를 맷고잇는가 하는관계를 설명하겟습니다 그러나 얼마간이라도 거긔에대한 상식을 알어두는것도좃습니다

신체는무수한 세포(細胞)로 조직되엿습니다 이세포는 현미경으로밧게는 보지 못합니다 또세포 이외에물질이 신체조직에 참례한것도잇스나 그것이라고

세포 로말미암지안흠이 업습니다 맛치 몰담이 개개의돌맹이로 쌓진거와갓습니다 생물체에 잇서서 각세포는 여러종류의 모양이 잇고 그구조(構造)와작용(作用)에 각각 차이가 잇습니다 그리고 각자간에서 친밀한 련락이되어잇는세포에는핵(核)과원형질(原形質)등이잇습니다 맛치복송아 열매에는 복송아씨와 복송아살이 잇는거와가티─ 남성녀성의 생식세포가 결합되어 아희를배고 유권은이에 딸아 되는것임으로 생식큭유권되는 리치의 근본을세포현상(細胞現象)에두어

생각 하는것이온당합니다 다른만생식과유권도모다그 내용는단순히 형태방면(形態方面)만은아님으로 세포의 형태이외에 더욱설명할점이 만습니다 그럼으로우리들의 생각이세포 형태에만 머중해서는 차미업습니다 그러터라도 모든 생물학의괴초는 형태학에 잇슴으로 만약세포 형태학상 확실히된 사실이잇기만하면 이것을가지고 유권론의근거를 삼는것이 가장적당한일이 아닐까요? 이상에잇서서 이야기한것은 그다지 중요치안은 잔소리에 지나지안엇습니다 이제본론으로 드러가서생식세포는

특수 한생식선(生殖腺)의성분입니다 이것은 신체내의다른 종류의 세포에비하야 권혀특수한성질을 가진세포로 일정한경과를지나서 충분한 준비행동을 취한후 비로소성숙된자격(즉정자혹은란자)을엇는것입니다 그래서 이성숙자가 여긔에처음으로남녀합체의 중요한 역할을하야이것으로 말미암마 한울의사명인생식의대사를 일우는 것입니다 유권은진실로 이생식을괴초로하는것입니다

러시아·빠레─의두화형
(上)크라─겔과자서
(下)이류─시치엥코

쌍밋헤서결혼

시대를 딸아신긔(新奇)를조화하는 사람의마음은 심지어결혼형식(結婚形式)에까지 여러가지방법을 골라공중결혼(空中結婚)수중결혼(水中結婚)『라듸오』결혼등이류행하게되엇습니다 그러나이제와서는 그것도벌서넷날일이되고사진에서보는바와가티지하 결혼(地下結婚)이생기게되엇습니다 곳은며양주(大洋洲)『색칸』이라는 지방에잇는 지하이백여척의대종유동(大鍾乳洞)으로 신랑신부는 그종유동안의 왕실(王室)이라는굴안에서결혼식을거행햇다 합니다

나뷔

尹泰泳

나뷔나뷔흰나뷔 노랑나뷔야
이리이리오너라 꼿쐿치펏다
그쐿에는왕벌이 숨어잇단다
내쐿이조치안니 물도만흔데
나뷔나뷔범나뷔 너도오너라
커녁해넘어간다 벌님이뜬다
그쐿에는흙한덤 무섭지안니
내쐿에쉬여가면 단꿈을보지
─(平壤將別里一九四)─

新映畵

沈默의집 十一卷

─二十五日朝鮮劇場에서上映─

영국어느시골에 장대한저택어잇스니『침묵의집』이라고 일홈만드러도몸서리나는집이엇다 주인리챠드라는 젊은신사가어느날밤뜻도아니한 죽엄을당하게되엇다 이의문의죽엄으로닌하야서파란이닐러나는것이 이 영화의내용이니 근일베드문흥미잇는영화라한다주연은『베─벨、푸─르듯』양이며일본배우의조연이잇다 한다(二十五日부터仁寺洞朝鮮劇場에서上映)

녀름의 간단한미용술 (一)

화장의비결과 살위생의비결

화장의비결

【一】오래가는화장법 엷은 물분을붓에다 뭇처가지고 몃번이되든 작고 얼굴에칠한다음에는 더운물에 담거두엇든수건을쏙짜가지고 얼골을 덥허서놓는다 그래서 군더데기분는써러트리고 분솜으로 다진다그러면 땀이흐르드라도 분이먹지안키때문에 산듯한 어엽분얼골을

【二】눈섭에칠할분 오래동안지탕할수잇다 가루고된먹분 (일본말로마유쓰미)눈섭에만 칠한다 물분은땀이나면흐른다

【三】살에조흔화장법 밤에 두려운기컨콜드·크림을얼골에칠해서 백분을 그우헤덥커발러 탈지면가튼것으로 다시씻처낸후에는 가볍게분을 발어버린다

【四】시원스런화장법 하로밤동안 크림이 얼골에먹으면아츰에 비누나가루분 가튼것으로 얼골을씻고 살빗으로된물분을칠하면 피여오르는 봉숭화가티 어엽블것이다

【五】엷은얼굴화장법 살빗또는 적다색(赤茶色)의 물분을 택하야 심한사람은『베니』를두쌤에 칠한후 백분을발를일

【六】옴푹한눈에후는법 옴푹드러간눈등에 진하게 백분을발러서 먹분넘어지로 조곰씩 올한다

【七】눈에대한화장법 눈등에 엷게『베니』를칠하고 눈가상자리에 먹분을 조옹칠하면 눈이 씨잇게 보힌다 손쐿출여마다 손가락에물을 뭇처서벗겨지지안토록 속눈섭을 적시면언제던지 서원스런 눈이된다

살위생의비결

(一)살이걸지안는법 언제든지백분을바르고잇슬는지 이난것을 내버려두면 땀의염분(鹽分)에도 살이거치어 종종세수할일

(二)살걸지안는방법 겨주머니에 호설탕을 석거서목욕할때문지르면검어케된살이엷질을벗는다 살을 엷게얼골에발러콜드·크림으로문대는것도 조흔방법

(三)얼골도든데료법 며소변이부족해서생긴재소를만히먹고유동할일 특별히 쎠족생죽도든것을 감출라면 화장한뒤 비단반창고를오려붓칠일

【四】잡티업시하는법 베니를 두볼에칠하고 화장하면 눈에쒸이지아니한다 베니를맨살에바르면살이거나아화장수나 크림을먼저사용할일

【五】손발에기름째는법 알콜과 물을 반씩반씩석거서소량의 리스링을친물을 솜에뭇처서 자조자조손발을 씻츠면남에게불쾌한 감정을 늘르키지안케 됩니다

길일흔동무

趙宗汝

갈래길이 만하서
갈줄몰으면
이리커리 매기나
하지요만은
종로종로 네거리
바로뚤린길
지웃거려 멈추것
뭐잇습니까
아하아하 아모리
한길이라도
나아갈길 안이라
망서린다네

라듸오 (廿六日)

午前十時〇分氣象槪況各地天氣實況十時四十五分料理『卽製칼과스』『우빈밥』日用品價格正午時報 午後〇時二十分琵琶鶴岡能野旭梅二時十五分手藝講座銷夏에適當한手藝(三)白井竹堂三時四十五分 쓰─ 官廳公示事項 五時三十分라듸오體操職業紹介事項今夜의順序六〇時三〇分偵이야기甲賀三郞六時三〇分日鮮語講座金井鎔七時〇分쓰─ 官廳公示事項明日의順序 七時廿五分趣味講演(朝鮮語)朝鮮文化의變遷에對하야文一平八時〇分漫談(東京)西村樂天件奏指揮男澤靖史八時三十五分浦元(東京)龍金淨瑠璃浦元梅善美同浦元梅秀三味線浦元梅律多上調子浦元三吉九時〇分通譯器(東京)富樂一十郞第四席神田伯治九時三十分氣象槪況各地天氣實況時報九時四十五分南道短歌朴綠珠一、短歌二、與夫歌三、春香歌

결단코失望치마시오 難病이續續治療된다 神經痛루마지쓰의 絶對的古代名方

和漢方에서痛風或은風濕痛痺라는神經痛僂麻質斯는血液中毒素로因하야血行이阻害되고血液이濁해지며全身의神經組織이傷害되여骨節、四肢、腰部、背部、顔面、足底等에浮腫疼痛癱瘓가생기며總身或은偏身에癩이나서痛苦를견딜수업다治療를等閑히할時는平生不具의몸이되고或은生命을일는難症大患이된다、洋藥으로는治方이업고살리실酸나트리움의應用에는危險한副作用을招來한다데아델미의電氣療法電氣浴熱線光線治療法按腹『맛사─지』鍼、溫灸、溫泉等의諸療法은局部的外面的의姑息手段에不過하야再發의憂慮가잇는故로지금은모다斷停케되엿다이斷停된治療界의進路를打向하는方法은實로西洋이나東洋에도업고또엇던人智를가지고도創造할수업는天然의靈爛의巧妙한配合을한和漢藥이잇슬뿐이다 이것이萬國治療界에確認되여近來和漢藥의研究熱이東西各國의醫化學界에高潮되여權威잇는世界的醫學博士等은거의一致하야洋方보다 和漢方의 進步된것을闡證하야古代에잇는起死回生 不老不死의秘藥도實際上草根木皮로되엇다는學說이各大新聞紙上에發表되자 西洋人이멀니日本에神經痛僂麻質斯의治療를바드려오는形便이다 참으로醫學의驚異를쓰지안코人體內에潛伏한病根을除하고血液中의毒素를掃除하야神經痛僂麻質斯가튼難病을根治하는處方이日本에잇다는것은歐米人의생각도안튼바이다 그러나 이것은 和漢藥이라도우리만野禁野虎의純良原料를써서古來無數한人命을救한『野久之』에及하는것은 絶對로他에求치못하엿다모든療法에失望한사람들이 服용試하고效驗을어더蘇生의喜悅을엇는오랜歷史와만은治驗紀錄을가진當家의秘方『野久之』가잇는故로이에當地方에는治하神經痛僂麻質斯患者가跡絶되엇다 一般世間에公布하자마자如何한容態의患者에게든지的確히奏效되여 壯健을恢復한다 遠國에서일부러感謝하려고來訪하는人士도만하『野久之』의由來治驗例等의詳細說明書는이新聞名을記入하야東京市京橋區新富町四ノ一藥野莊으로無料申込하라

털을나게하는 博士의藥

殺菌、興奮、榮養 三作用兼備

●田中醫學博士의成功
●후미나인의創見과
●놀내만한實際的發毛力

元來毛髮에는水分이나다리아맛누구든지當然히生繁殖하여야될머리털이빠지거나또는先天的으로毛이라든가는全然毛根部의故障에基因하는故로皮膚科의研究에一生을밧친日本皮膚科의最大權威인前東京帝國大學教授田中醫學博士는 이런毛髮未萌의 原理를探究하야、毛生劑로서完全無缺한『후미나인』을 發見創製하엿습니다『후미나인』은殺菌作用으로毛根部의 有害黴菌을 剿滅하야서皮膚를健康化하며『興奮作用』으로皮下毛根部에適正微妙한刺戟을與賦하야、發生機能을促進하고『榮養作用』으로毛母에毛髮의營養을供給하고또깁게發育을障害對抗에與育長生을阻止되여잇든毛髮도『후미나인』의藥効에依하야蒼然의빗나는美毛로됩니다、禿頭病또는腦物禿、枕禿、눈섭이적은이、머리털이적은이、脫毛、産前産後及病後의脫毛、男女間잇서야할곳에털나는이、또는조금잇는이其他모든털이적은가볼모양업는老若男女는即時購入하하십시요『후미나인』價五十錢、九十錢、一圓六十錢、三圓、五圓五十錢、送料十二錢到處藥店에잇습니다、萬一品切時에는左記로

說明書進呈 후미나인의詳細說明書는申込次第進呈합니다

必히후미나인이라고指名하시고사십시요

發賣元 東京市芝區田村町十八 電話芝一八七四番 振替東京三一八三二番 東京藥院
大阪市赤十字病院前 電話南一二四六番 振替大阪五〇八一八番 東京藥院

公認 自動車運轉士 養成

教授十餘年免狀을得하기까지無料로練習할就職紹介絶對責任

月收八十圓、百圓은容易目下入學의好期無試驗入學許可宿舍有함 規則二錢切手封中込送 京城府岡崎町停留所前 官認設立 朝鮮自動車研究所

한번자시면 긔분이조흐시며 매독、림독、태독、내독을곤처는 毒掃丸

독 소 환

매독증일홈도모르는헌데가혹하면생겨나오고 태독 매독림독 피부독내독등으로 머리가싸지고그리치안흔면얼누래이지고목덜미가튼데음부근처에헌데나고입에서추한냄새나고얼골빗이죽은놈처럼되고사지가부겁고기운이하나토업고밥까지못먹으나변비증가튼데는즉시『독무환』을복용하시어**몸에**잇는모─ 든독을죄업새고도로튼튼한몸이되는동시에자손을만히두십시요 동양에서일홍흔醫婦丸定價試用二十錢小五十錢中一圓二圓三圓五圓德用分十圓秘密送料小包十二錢二十四錢海外四十五錢各地有名藥店에서皆販賣함 東京神田花房町山崎帝國堂

男子신의엽실이못고고름나는데 바르는藥山崎의瘡滅散 定價二十錢三十錢五十錢一圓小見들의梅毒性을第一쌀리곤치는妙藥新刊性病과그手當要送料二錢

頭痛에는ノーシン

三週年記念大講演會

六月廿七日午後六時半 朝日講堂ニテ・¥30

反動希望社一覽 素川絹子

女人藝術

女人藝術은至今三週年紀念號를市場에내여놋는光榮을가젓다 世相을살펴定價는例月처럼四十錢의廉價나그內容의豊富、新鮮、여름아즘하날처럼가지에잇는果實갓치금방잡은生鮮갓다 一九三〇年의소비엣트그라ᄯ난諸位의깃버할것이다講演·元氣와信條를보아라

實話四篇
裸を賣る……堀川登女
脫出……松村香子
おきんさんの死……園田萬枝
不良稅六錢……森溫子
明快な渦……井上信子
煤けた部屋の集りで……北山雅子
海の噗覺……山鹿勁子
出帆……岩崎三子

解放されたロシアの婦人……神近市子
何を爲すべきか……中島幸子
支配階級の攻勢……永島暢子
未開社會の性と抑壓……小林すみ子
映畫漫評……尾崎翠
消え殘る生活……平林英子
行く者・歸る者……松田解子
秘密命令……松井シズ子
私のはしがき……窪川いね子
結婚地獄─みちづれ─……望月百合子
雷雨─放浪記─……林芙美子
最初の保險詐欺─日本の話─……時雨

ソビエットグラフ 一枚一冊

一九二八年ソビエット 職場をめぐる アンナ・カラワーエワ作 園田時子譯

附錄 女人大衆
首が怖い……中島芳枝
一生─長篇─……時雨
追つく貧乏……山川きよ
ソビエツトロシアの婦人
時の問題

定價四十錢

東京牛込左內町 女人藝術社

◎모히中毒專門◎

東北戒煙院通告

一、入院室 一等八十元二等五十元三等三十五元
一、十日間無苦痛完治 若不全治不要入院費
一、本院創製拒毒錠大包拾元(小包七元)
一、中毒者日常須知實鑑無代進呈

(奉天商埠三經路中間)

朝鮮日報京城販賣所 電話光化門一八七番

創立明治三十二年 倉庫業兼營 京城南大門通二丁目百十一番地

株式會社 朝鮮商業銀行

頭取 和田一郎
副頭取 朴榮喆

支店 京城鍾路、同南大門外、同本町二丁目、同東大門、龍山、仁川、平壤、利川、海州、群山、元山、淸津、羅南、沙里院、平康、同大同門、鎭南浦
出張所 永登浦、新義州、全州、裡里

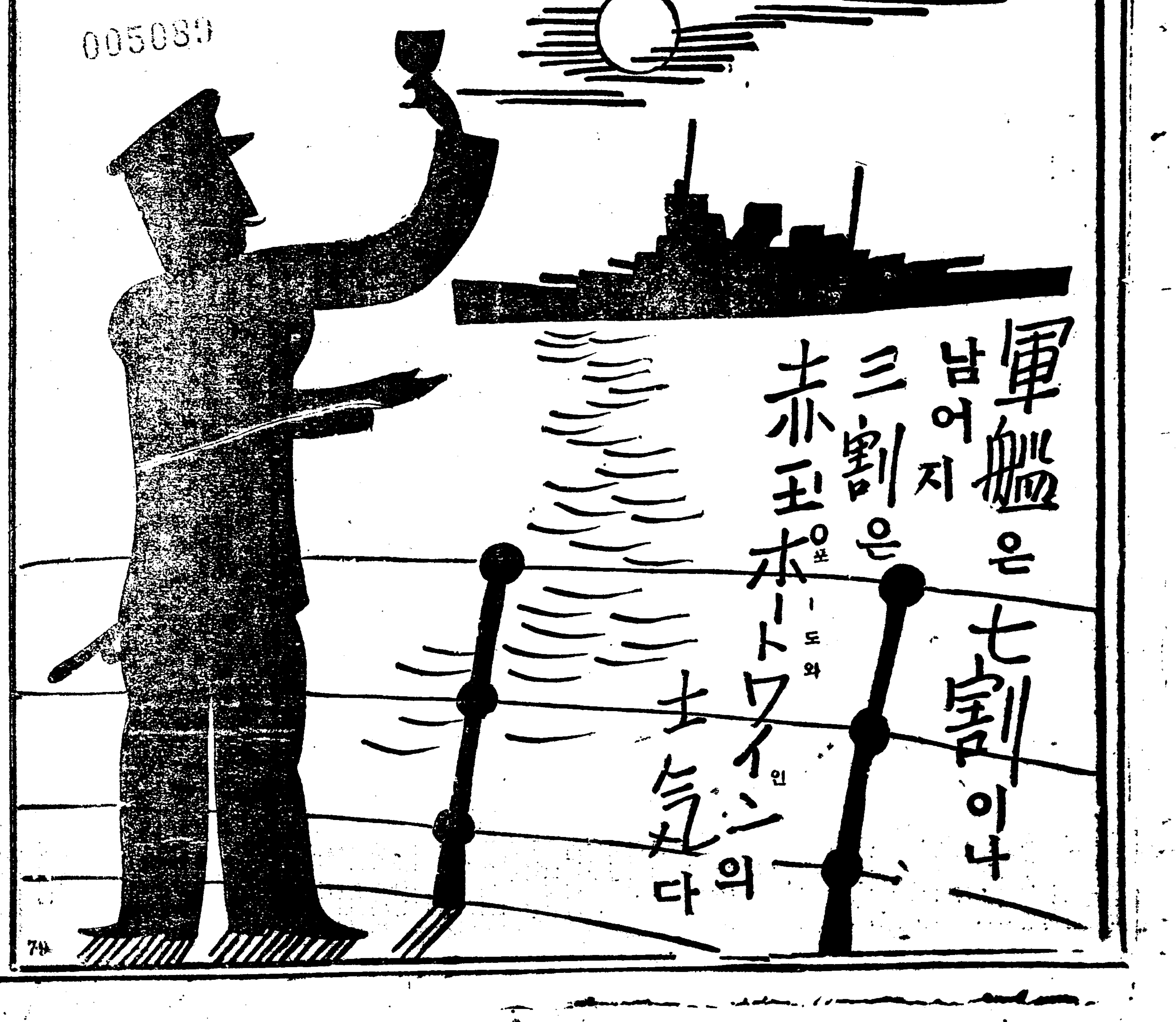

平壤各工場休業으로 失業者四千餘名

財界恐慌의影響을바더

고무、洋襪工場에서作業을中止함으로 그들의今後生途杳然

서조선에 제일도시요 조선에 공업도시인 평양에는 심각한불경긔시대를마지하여 평양 생산공업(生産工業)의대부분인양말(洋襪)과고무구두 공업이 전부 한때타격을 밧는동시에 이천여명의종업원(從業員)들이종사하고잇는 고무구두공장과 삼천여명의 로동자들이 모혀잇는양말공장의대다수가 거진 휴업상태(休業狀態)에빠져잇슴으로오천여명의 로동자중 약팔할이현금 실업로동자가 되어잇는 동시에 그네들의 가족권부가 긔아선상에서 헤매이게되는 현상을나타내이고잇다는바 금해금、재정긴축정책으로 생긴이 실업문제를도산업과에서는 어떠한 대책으로 해결할지 실업자홍수인 평양은커긔압의 불안을늣기고 잇다고한다(평양)

永興公市問題 位置爭奪戰

주민들의결리

긔보=함남영흥군당국(咸南永興郡當局)에서는 작년부터문제되어오든 공설시장위치를 약이주일전에 읍내도정리(公設市場位置決定 約二週日前 邑內都井里)로 결정한바 얼마아니되어 근자다시타처로 이전한다는 말을듯은시민들은 당국에 대하야 반대가 극심한모양 이란바이 자세한 내용을탐문 한바에의하면 일천여지이전한시장에다 영흥군청을 건축할긔지로 예정하고 시장은부득이 다시다른데로 이전식힐 목적이라는데 그곳시민들은네파로 난호여 각각시장쟁탈전을 시작하엿다는데 그쟁탈리유를 말하면 이시장이전을작년부터 극반대하여 오든 삼사리측의견(三思里側意見)은우평리일부에는 이시장이잇으니 극빈자가거주하는 삼사리로 이전하는것이상당하다는 리유하에 유력자 모모가 삼천여원을모집하여 벌서시장예정지도 매입하고군당국에다 향의까지 하엿스며 또이밧게잇는동남리、도정리 운평리등에서도 역시 자긔네구역에다 시장을두어달라고 당국에다 진정하는동시 금년도벌서 다대히 모집하엿다는바 대개는이상과 동일한리유로 사개소가모두 쟁탈하랴고 남녀일선인 물론하고 결사적활동을 진행하고잇는바 일부풍설에 의하면 현영흥군수는 삼사리구역에다 승인 하엿다하며 또 면에서는 절대로 승인한 사실이업다고 운운하나 일반시민의 여론에 준하면 군수는 군청건축지가이 관에 공으로생김측하여하는 정책이라고 비난하는동시 이문제를 엇더케해결할가 자못주목하고잇다한다(영흥)

繭價暴落과 農民들의困境

指定價額에서 七錢식減拂해

삼백관이나되는고치값을 安邊共同販賣場서

함남안변군청 고치 공동판매장에서는 지난십육일오전중 고치갑을당일 도청권보에의한 고치갑보담매관에칠전내지이전까지 감하야 내여준것이 폭로되어 군수는 관계자를 불러신속히 지불그에해당한 금액을속속히 지불하라고하엿는데전긔와가티감하며그와가티 도청권보 갑보담적고지불한것이 약삼백관 가량이게게산한자는 잠업기수중야(中野)라는일본인인바 일반은군수의감독책임태만과 관게자의 부정행동을 용서할수업다고 여론이자자하다고한다(안변)

金浦共販場서 雜種賦課强徵

수견긔를 당한이때에 견가폭락으로인하야 일반생산자에게 밋치는고통은 이로형언할수 업는사실이어니와김포(金浦)군에서도 얼마전부터잠견공판매가 개시된이후로 일반생산자들의 고통과 그들의주위를싸고도는 여러가지비경는 날을거듭할 사록 더욱참담해질뿐이라는바그나마 한푼의 수입이라도 엇기위하야 부자유한 공동판매장으로 매일수백명식 몰히여드러판매장 부근에는 일대혼잡을 이루는가운데서 천신만고로 결국곳치를팔고나서는 한숨과눈물을 썩리며 돌아설뿐이라는데 그중에도 당국자들은 소위잡종금(雜種金)을 징수한 명목으로각면서긔 들이공동판매장안에 늘어안저서 일반생산자에게는 하등의 승락업시 빼앗지리모는 즉첩지주되는 남 도읍시 자긔들의마음대로 잡종금을 제한후에야나마지베푼을 내여줌으로 결국은공수로 도라가는사람이만타는바이에대하야일반당국의 후정을 비난한다고한다(김포)

伊川乾繭場火災

被害一萬二千餘圓

지난이십이일저녁에

지난이십이일오후닐곱시경에이천(伊川) 읍내에잇는 이천군농회(伊川郡農會)건견장(乾繭場)가옥에서 불이일어나서(목조) 가옥두채중한채는전소되고밤열시경에이르러서 겨우 진화하얏는데고치(繭)이백여석와지소실되어손해가일만이천여원에달한다고한다 진화할때에는 소방대와경관중에 중경상을 당한자가만타하며 발화의원인은 조선제사회사(朝鮮製絲會社)의 출장원(出張員)이 고치사려가서 건견괴(乾繭窯)열도(熱度)를내리다가그만실수하야고치에인화(引火)된것이라한다(춘천)

牛頭水組紛糾

도、군에서도실지조사

事件發生은職員의所爲

귀보=춘천군 신북면신동리(春川郡新北面新銅里)에 잇는지소(池沼)의주위인모경지(牟耕地)사천평의 매각허가를어든 우두수리조합 (牛頭水利組合) 에서금년부터 새로히이모경지를 개간하기로되어 이상지소의 커수를 리용하야 관개해오든 십팔정보의 논이황폐 지경이라고지난번 에관계주민 삼십여명이군과 도당국의쇄도진정 한사실에대하야그간도와군당국에서는직원을파송하야수리조합측과 지원민측을인솔하고현장을실지조사한바 잇섯다는데 이사건중에는 수리조합측 어떤 일개인의협잡으로 이와가튼 문제가 발생된것이 판명되엇다 이제그상세한바를 들으면 동수리조합에근무하는모가 금년중 자긔친구에게서 위임관리권을 맛튼것 그 신동리부락에 거주하는(李某)의소작답을 무단이 (典)여자긔형의논에게 경작권을 준비잇섯는데 이에와닭업시 소작권을 남모(南某)를린제(轉貼)로차커가서무단이 영을뗀 는리유를 질문케되엇는데 남씨는 자긔의소작권을탐내로 와닭업시 이동한수리조합모에게 환부를 요구하얏스나 그영의환부를아니하고 며 토를어더주기로하고거우리모를 달내노코는 궁계무책으로 나려오든중 금번사건과가튼 사건을일으키게된것이라한다(춘천)

禮安共販場에 不正量器使用

경북안동군례안 (慶北安東郡禮安)곳치공동판매장에서 십여일동안 수견(收繭)하든바 그동안 판수부족으로 일반생산자는 의외손해를 입는중 지안분손해를 입든사람이 만흔바 공동판매를 하기전 예에야 비로소 피해자인도산면운혜동(陶山面溫惠洞)임원재(任元宰)씨외 수인에게 부족된 고치의 가격을 매수자(買收者)로부터 지불하얏다하며 그외에도 다소불평이 잇섯든사람도잇섯스나 말해야 소용업슬줄알고 당초부터 아무말도안코 치워버린사람도 더러잇다고한다(례안서)

行動綱領과 婦人部設置禁止

정평농민조합에선하야

조선농총정평농민조합(朝鮮農總定平農民組合)에서는 창립이래한번의 대회도열지못하고 금년에도 정긔대회의 금지를당하고 할수업시 분할팔일 서면대회로써 행동강령과규약(行動綱領)과 (規約)을수정하고임원을 개선하엿다함은 본보에 이미보도하엿거니와 지난 십사일신상주재소에서 동조합위원장 원회국씨(同組合委員長元會國)를불러다가 정평경찰서장의 명령이라하며행동강령과규약을정정우는 금지하는것이니 귀서를쎄오라하야 지난십육일 권과원회국씨는 동조합상무위원 중한복숙씨(韓復淑)를대동하고정평경찰서에 출두하엿든바 공교히서장은 출타하고업슴으로 부득이고등계의도변부장을면회하고이행동강령은 작년서면대회 에서결정되어 근일개년동안이나 공공연히버려고 싸워오든것인데금년에 와서이가티 금지하는것은 무리한일이라는것과 조합에 부인부를조직케하는것은조금상에도 크게문데가될다는 것을들어어엇겟하엿다고한다

蔚山槿支設置

칠월십이일에

경남울산(慶南蔚山)에서는녀청의 단체녀자청년회(女子靑年會)가 잇스나 시대의 변천함을따라 전一성적인 근우회 지회(槿友會支會)를 설치코저 여러유지는노력하여오는바 압날으로 지나이십일일오전십일시 청년동맹회관에서 준비회를열고 다음과가튼 설치대회(設置大會)를개최 어기로결정 하엿다는데 일회자는 물론방청도 환영한다고(울산)

◇日時 七月十二日午後一時
◇場所 蔚山靑年同盟
◇準備委員 金順然 金守牽 金順黃 金性來 李末善

北朝鮮各地旱騷

繼續되는旱魃에 害虫까지蔓延

농작은모다타버려 農民들은落望狀態

함북경성(咸北鏡城)일대의 혹심한한발(旱魃)로 농작물이 거개 말른다가 지난이일부터 시작하야 사흘동안나린비로 논에물도 충분히대이고 구든땅갈기도 텁려업시 되엇슴으로 일반은매우즐거워하더니 요사이또다시도모지비가오지 안흠으로화전농작은 거개말러가는중이오수전에는 해충(害虫)이 번성하야 자라는벼를 다먹어버렷슴으로 농가에서는 그구제(驅除)에 크게노력하는중이나 어떠케할수업서 매우근심하기를 말지안는바 여하간이모양대로 금후닷새만계속하야 비가오지 안는다면 금년농사도 다짓게되겟다고 일반은매우 락망하고 잇다한다

新興에도旱魃 農作物免凶難

함남신흥군(新興郡)은 파종이 태로 흉작치못하나마 종종비가와서 가식의밀종성적은 불량한편은아니든바 요사이는 뜻박게한발이 계속하야 보리와콩등은 모다신는중이고더욱이논(畓)에는 물이부족되어서 원평면일부분과 가평면일부등지 에서는 모도 엽으지못하고 그우에바람까지 불어서 그농의고르지못함이 이상하다는데 일반농가에서는 비오기를 갈망하는중이라한다(신흥)

數日來不雨면 農作物全滅

일반농민들은크기우려

平北義州一帶서도

의주지방에는 오래동안 여러날을두고 비가오지안하야농작물(農作物)에 피해가적지안흔것을우려하는일반농가에서는비오기만 기다렷으나 농작물이 말라 타지도록아즉도 한방울의비가 나리지안하 수십만의 농민이하날을우러러보고한숨짓게한다는데이제로부터 몃칠안으로 비가나리지안흐면 곡식은모다 타버리라 어떤거두지못하게되리라하야 인심이 매우흉흉하다고 한다(의주)

鎭川下水溝問題

면당국의처치부정타고 住民들이크게非難

진천군진천면에서는군당국과협력하야시장터들어잇는 고오래동안 하수구(下水溝)가업서서끈난중 이든바하수구를만들게되어일반 은장래의수란을 면하게 될것 이라고 번화통에서는 기뻐하엿는데 바에의하면 진천군읍내리시장에수관(水管)을 사용하여야할리세승(李世承)의 집압에는 수관을경비관계로 사용하지못한다고 하고 그다지급하지아니한 산본(山本)의집 압헤는 수관을노아주리라하야 일반의불평이 비등하고 잇스며번 영회내에서 도들의 가컴차생기게되엇는데 리세승의집 압헤수관을사용하지 아니하면 바로엽 집에수란을 미면하게 되엿스며 산본모의 집압헤는 그다지필요 하지아니 할텐더러 려머의군수 가도로로 사용하자고 측량하여 노흔곳임에도 불구하고 면장이 사적으로 집을짓게 하엿스며 금번도그리하는것이라한다(진천)

元山서投身自殺

身病을悲觀 해수욕장서

지난 이십일일아츰 원산송도원해수욕장(元山松濤園海水浴場) 에삼십이 원신명 어뫼이는 장년한명의시체가 물우에뜬것을 부근사람들이 발견하고 즉시송하리주재소(松下里駐在所)에보고하야 동주재소원이 출장검시한 결과 그는원산부영정명심려관(元山府榮町明心旅館)에두숙하고잇는 리공우(李公雨)(二五)로 판명되엇는데 동인은비에의하면 그는오래전부터폐병(肺病)으로 고민하든끗헤 권지료양하기위하야 약일개월전에 원산에내려와 권리명심려관에 투숙하고잇섯는데 지난이십일 아츰일즉이 인력거를타고 송도원에가서 그와가티참혹하게 싸커죽엇다는바 유서한장도업슴으로 원인은 미상하나 아마신병을비관함인듯하다고한다(원산)

伊原肥料製造

許可願又復反却

어민들은당국을비난

함남리원군(咸南利原郡)에비료제조영업자(肥料製造營業者)들을위법행위(違法行爲)라하야 배오십여공장중 열아홉명에게취체를 하얏슴으로 일반의여론이비등하다는데 동군군선항(同郡仙港)에 이문제가일어나고 것을 자세히조사하여 보즉동면군선측 상선리(上仙里)에 잇는말、구번립이라는개인의 소유로 블복신립(不服申立)한국유림야 (國有林野)십이정삼단사모가잇는데거긔에다온어공장(鰮魚工場)을수만원의자금으로재작년도에설게하고작년이월부터비료 제조영업허가원(肥料製造營業許可願)을 리원군당국(利原郡當局)에 제출하엿든바 서류불충분으로 반각되엇슴으로 또다시 서류를충분히 작성하야 삼월에 제출한즉 전임군수최용덕(轉任郡守崔容德)씨는 말하되 면장의명의로 인증서를첨부하라하야 재차반각되엇슴으로 동면면장조흥룡씨의 인증서를 첨부하야 제출하여그제야 완전히접수되엇섯는바 군청에서 지시대로 비료제조영업자들은 못가지 잘순복하엿다하며 금년일월칠일에 군당국에서 출장하야 사용지분급(使用地分給)까지 하엿고 지난년도의 사용료까지 매평에 일전식징수하여 갓슴으로 확연히허가되리라고 굿게밋고 각공장에서는 수백명로동자를 례년과가티계약 하얏는데 지난오월에 도가낫구인 벼에 또다시조건부로반각됨으로 그조건 에의하야 (그조건부는군선어업조합 이창설 되엇스니 어업조합의명의로 사용계약서를 첨부하라하엿슴) 방금수속하라하는 중에 함남도 농무과 (咸南道農務)에서 비료제조영업자취체(肥料製造營業者取締)를 지난십일에좌의 그의날곱명에게머하야칭취하여 갓다는데그청취당한사람들은군의지시를타매하며도의커분만기다린다하며 원래그 산림은개인의소유로 연고권이만타는데 정십일년도에 림야조사시 국유로사정된바 불복신립을 제출한 인민의 복리를준다는 행정당국의커사에대하야 비난이 자자하다고한다(리원)

伊川水組問題

請負者가設計變動

일반주민은당국을비난

강원도 이천(伊川)수리조합은 전군수 김현두(金顯斗)씨의 주선으로 수리조합에 숙달한도엽현지(稻葉顯智)씨를다려다가 이천유지와 상의하야 작년팔월에 이천수리조합을 창립한후 총독부에 커수지설치허가를 신청하엿든바 당국에서 실지조사한결과룡포면무릉리(龍浦面武陵里)에 커수지를만들고 압에로거리십여정보되는회산리(回山里)에 십여척고의커방을하는것이조켓다하엿슴으로 조합에서는 설게공사를 도엽에게 위임하엿든바칭부하엿다는 토지개량회사(土地改良會社)에서는총독부안을변경하야 수하이천읍(水下伊川邑)이불과십오정거리에 륙백여호가잇는 곳에다 불구하고꼭세멘트로얼마나드리고토사(土砂)로급히사십여척으로하기로당국에신칭한것을일반이알고 일변 총독부에진정하며 칭부자도 비난할뿐아니라 감독관청인 군당국을원망한다고한다(이천)

水原靑盟大會

수원청년동맹(水原靑年同盟)에서는 예정과가티 지난이십삼일 하오네시부터케이회립시대회를열엇다고한다(수원)

◇議案
一、水原借家人運動促進의件
一、社會團體聯合會館問題의件
一、朝鮮靑總集會解禁의件
一、郡內私立敎育機關協議會促成의件
一、同盟員敎養問題의件
一、本同盟運動場處理問題의件

◇執行委員 ▲委員長朴勝極 ▲委員金道生 林凡辰 洪景杓 車在化 邊基在 申忠 李秀經 趙明

◇檢查委員 朴正吳 張柱文 金正元
◇全國代議員 孔錫政 李容成 金在鶴
◇候補 朴勝極 邊基在

◇執行委員會 대회가끗난후 신임집행위원회를 열고다음과가티 부서를 분담하엿다한다

◇任員 ▲庶務部長金道生 部員代理洪景杓 ▲財政部長金正元 部員代理車在化 ▲組織部長李秀經 部員張柱文 ▲調査部長洪景杓 部員林凡辰 ▲敎養部長邊基在 部員代理申忠 ▲女子部長欠員 部員朴正吳 ▲少年部長車在化 部員趙明較 ▲體育部長申忠 部員代理金道生

開城松都店員委員會

여러가지사정으로집회상태에잇든개성(開城)송도점원회(松都店員會)에서는 지난이십일일오후아홉시부터개성사회단체련합회관(開城社會團體聯合會館)내에서집행위원회(執行委員會)를 개최하고 김광현(金光鉉)씨사회하에다음과가티 결의하엿다고한다(개성)

◇決議事項
一、納涼音樂大會
▲時日 六月二十九日午後九時
▲場所 高麗靑年會
▲準備委員 金光鉉 白漆基 禹根亨

地方人事

▲李再善(金海醫院長)氏 開業人事次本報金海支局來訪

第一回 女子庭球選手權南朝鮮選拔大會
第五回 全朝鮮女子個人庭球大會
第五回 南朝鮮小中學校(女子)庭球大會
時日 六月廿七、八日
場所 三笠町公設코-트
申請期日 六月二十六日까지
用球 丸菱볼
主催 朝鮮日報大邱支局

市忠少年個人庭球大會
時日 六月二十九日【申請期限二十七日以內】
場所 笠場公立普通學校코-트
申請場所 天安郡笠場市分局
參加金 每組 金五拾錢【申請時添付】
抽籤期日 及場所 當日大會場
參加資格 初等學校兒童及少年身長五尺年齡十五歲까지
主催 朝鮮日報社笠場分局

張赤宇等二十二名

豫審終結決定書全文

【昭和五年三月二十六日에決定된바】

豫審決定書

本籍 慶尙北道漆谷郡仁同面新洞百四番地
住所 同道大邱府東雲町三百八十二番地의二
無職 張赤宇事 張弘相 當二十九年

本籍 慶尙北道大邱府南山町二百四十四番地
住所 右同所
藥種商 趙炳烈事 趙胄龍 當二十七年

本籍 平安北道義州郡義州面南內洞三百五十八番地
住所 右同上
中國南京金陵大學生 張嚮事 李元坤 當二十八年

本籍 慶尙北道永川郡永川面果田洞六十一番地
住所 同道大邱府上西町二番地
中外日報大邱支局記者 金錫天 當二十七年

本籍 全羅北道井邑郡龍北面蓮汀里二百二十一番地
住所 京城府花洞六十五番地 申昇均方
普成專門學校學生 金鍾文 當二十四年

本籍 全羅南道務安郡三鄕面栁里四百三十五番地
住所 京城府淸進洞二百二十三番地
基督敎靑年學館學生 吳在賢 當二十二年

本籍 咸鏡北道明川郡下雲面邑內里五百十九番地
住所 東京府下落合町下落合千九百五十番地山岡方
日本大學學生 金昌吉事 金桂林 當二十五年

本籍 慶尙北道星州郡星州面禮山洞四百八十三番地
住所 京都市上京區岡崎黑谷町二番地月見小路
京都帝國大學生 都在琪 當二十五年

本籍 全羅南道光州郡光州面校舍里二十五番地
住所 慶尙南道馬山府校原洞七十番地
無職 農學士 宋乙秀 當二十八年

本籍 京畿道抱川郡加山面加山里
住所 東京府下戶塚町源兵衛百四十四番地 荒川方
日本大學學生 尹道淳 當二十四年

本籍 咸鏡南道三水郡東面船所里八十二番地
住所 東京府下戶塚町源兵衛百四十四番地
在東京朝鮮勞働組合會館 日本大學學生 李獻裕 當二十五年

本籍 慶尙南道東萊郡東萊面福泉洞三百十九番地
住所 大阪市東淀川區川町一番地의十四
大阪朝鮮勞働組合北部會館 無職 尹庠奎 當二十二年

本籍 京城府禮府洞百八十四番地
住所 同府通洞二十六番地
無職 金昌聖、金永培事 金英培 當二十七年

本籍 咸鏡南道元山府上洞六十番地
住所 同道同府南村洞七十八番地
元山運送組合雇人 安夢龍 當二十六年

本籍 咸鏡南道安邊郡衛益面和浦里二百十三番地
住所 右同所
中外日報高山支局記者 姜永均事 姜英均 當二十七年

本籍 咸鏡南道咸興郡咸興面荷西里百九十二番地
住所 右同所
無職 都寬浩 當三十一年

本籍 京畿道開城郡松都面高麗町七百八十五番地
住所 右同所
養蜂業 張 璞 當三十二年

本籍 京畿道開城郡松都面北本町六百五十一番地
住所 右同所
書籍商 河奎杭 當三十二年

本籍 京畿道開城郡松都面北本町二十六番地
住所 右同所
雜貨商 河普杭 當三十四年

本籍 忠淸北道永同郡永同面芙蓉里
住所 同道同郡同面梅川里
無職 金斗洙 當二十八年

本籍 咸鏡南道北靑郡北靑面內里七十八番地
住所 右同所
木工 金環植 當三十年

本籍 忠淸南道論山郡夫赤面新榴里
住所 京城府寬勳里五十六番地 柳某方
韓一銀行員 趙重滚 當二十三年

右被告張弘相、同李元坤、同張璞、同河奎杭、同河普杭、同金斗洙、金環植、同趙胄龍、同金錫天、同金鍾文、同金桂林、同宋乙秀、同吳在賢、同都在琪、同尹道淳、同李獻裕、同尹庠奎、同金英培、同趙重滚、同姜英均、同安夢龍、同都寬浩에對한治安維持法違反被告事件에對하야豫審을遂하야終結決定하는事左와如함

◇主 文

被告張弘相 同趙胄龍 同李元坤 同金錫天 同金鍾文 同吳在賢 同金桂林 同都在琪 同宋乙秀 同尹道淳 同李獻裕 同尹庠奎 同金英培 同安夢龍 同姜英均 同都寬浩 同張璞 同河奎杭 同河普杭 同金斗洙에對한治安維持法違反被告事件은此를京城地方法院의公判에付함 被告金環植 同趙重滚에對한治安維持法違反被告事件은此를免訴함

◇理 由

被告張弘相 同趙胄龍 同李元坤 同金錫天 同金鍾文 同吳在賢 同金桂林 同都在琪 同宋乙秀 同尹道淳 同李獻裕 同尹庠奎 同金英培 同安夢龍 同姜英均 同都寬浩 同張璞 同河奎杭 同河普杭 同金斗洙等은現社會制度의私有財産制度組織을呪咀한結果朝鮮에서도私有財産制度를撤廢하야共産制度를實現식힐것을企圖하고

第一(一) 被告張弘相은大正十四年十二月中旬頃京城府桂洞金思國方에서高麗共産靑年會員인同人에게 被告趙胄龍은大正十五年二月上旬頃慶尙北道大邱府堅町七十九番地金利龍方에서同共産靑年會員인同人에게各各勸誘되여누구나高麗共産靑年會는朝鮮을日本帝國의羈絆으로부터離脫식혀朝鮮에서도私有財産制度를否認하고共産制度를實施하라는目的으로써組織한秘密結社인情을熟知하고이에入會하야 被告張弘相同趙胄龍은大正十五年二月中旬頃前示金利龍方에서金利龍과相會하야協議의上同人을責任者로서大邱『야체카』를組織하야大正十五年六月下旬以降同年九月下旬頃間에二回나同金利龍方에모혀서『야체카』를開催하고目的의達成을期하야種種策動하엿다

(二) 被告金錫天은昭和二年五月上旬頃京城府鍊洞金南洙의下宿에서高麗共産靑年會員인同人의慫慂에依하야同共産靑年會는前揭目的으로써組織되어잇는秘密結社인情을知悉하고이에入會하야會員韓時鳴 同孔甲龍等과共히同年九月中旬頃慶尙北道永川郡永川面果田洞永川靑年同盟會館에서相會하야協議의上目的의貫徹을期하야永川야체카를組織하고스스로該야체카의責任者가되엿다

(三) 被告金鍾文은昭和二年二月中旬頃京城府仁寺洞東亞酸造株式會社에서 高麗共産靑年會員金光洙에게 被告吳在賢은昭和三年四月中旬頃京城府淸進洞二百二十三番地朝鮮之光社에서 同共産靑年會員金復鎭에게 各各勸誘되여누구나 高麗共産靑年會는前揭目的으로써 組織한秘密結社인情을 熟知하고이에入會하야 被告金鍾文同吳在賢은會員崔容培와 凝議의上被告吳在賢을責任者로하야 京城『야체카』를組織하고 昭和三年四月初旬頃被告金鍾文의 下宿京城府花洞六十五番地申昇均方에集合하야『야체카』會를開催하고目的의達成을期하야 種種劃策하엿다

(四) 被告李元坤은 昭和二年六月下旬頃中國上海佛租界佛蘭西公園에서高麗共産靑年會員韓栢의慫慂에依하야同共産靑年會는前示目的으로써組織한秘密結社인情을知悉하고이에入會하야同年七月初旬頃 歸鮮하야該共産靑年會平安南北道의 責任秘書에就任하고 目的의貫徹을期하야種種畫策하엿다

(五) 被告金桂林은 昭和二年七月初旬頃 東京府下手塚町下戶塚宋昌濂의下宿에서 高麗共産靑年會員인同人의 勸誘에依하야同共産靑年會는前揭目的으로써組織한秘密結社인情을熟知하고이에入會하야會員印貞植 同鄭益鉉 同李秉淳等과共히『야체카』를組織하고스사로某責任者가되여그後更히會員秦柄魯 趙永 同印貞植等과『야체카』를組織하고 印貞植을그責任者로推하야 그後昭和二年十一月中旬頃 高麗共産靑年會日本部(一名高麗共産靑年會日本總局이라고도稱한)의 幹部에被選되여宣傳部員의 任務를가지고翌昭和三年六月下旬頃 會員秦柄魯同金剛等과共히 該日本部關東區委員이되여가지고 昭和二年九月上旬頃以來同年十月初旬頃까지間에 右『야체카』會員一同과會員印貞植의下宿東京市牛込區早稻田町朝陽館에會合하야『야체카』會를열고 且被告尹道淳外多數會員과昭和二年十二月下旬頃朴洛鍾의下宿東京小石川區雜司谷九十二番地大森政吉方에모혀서 高麗共産靑年會日本部大會를開催하고 目的의達成을爲하야種種策動하엿다

(六) 被告都在琪 同宋乙秀는昭和三年二月初旬頃京都市上京區岡崎黑谷町二番地月見小路에잇는被告等의借家에서 高麗共産靑年會員李棗淳에게各慫慂되여누구나同共産靑年會는前記目的으로써組織한秘密結社인情을熟知하고 이에入會하야『야도로-』를組織하고 被告都在琪는그後高麗共産靑年會日本部의西部幹部에就任하야 會員朴濟煥 同鄭輝世 同郭一先等과凝議의上京都『야체카』를組織하고 昭和三年七月六日頃京都市上京區淨土寺馬場町會員朴濟煥의借家에集合하야『야체카』會를開催하고目的의 貫徹을期하야種種策動하엿다

(七) 被告尹道淳은昭和三年三月上旬頃東京府下戶塚町下戶塚在東京朝鮮靑年同盟會館에서 被告李獻裕는同年四月十五日頃東京市本鄕區向島押上二百四十三番地勞働組合事務所에서누구나高麗共産靑年會員印貞植에게勸誘되어同共産靑年會는前顯目的으로써組織한秘密結社인情을知悉하며이에入會하고 被告尹道淳은 高麗共産靑年會日本部(一名高麗共産靑年會日本總局이라고도稱함)의 組織部責任者 被告李獻裕는同日本部의宣傳部責任者가되고 且被告金桂林外多數會員과共히前記(五)에記한과如히高麗共産靑年會日本部大會를開催하고目的의達成을期하야 種種策動하엿다

(八) 被告尹庠奎는昭和三年四月上旬頃大阪市港區泉尾町在大阪朝鮮勞働組合港區支部에서高麗共産靑年會員魏京永의勸誘에依하야 同共産靑年會는前顯目的으로써組織한秘密結社인情을知悉하며 이에入會하고 歸鮮後目的의貫徹을期하야 慶尙南道幹部에就任하얏다

(九) 被告金英培는昭和三年四月下旬頃京城府安國洞吳晩圭方에서高麗共産靑年會員인同人의慫慂에依하야 同共産靑年會는前示目的으로써組織한秘密結社인情을熟知하며이에入會하야同吳晩圭를責任者로한『야체이카』에屬하야잇섯다

(十) 被告安夢龍은昭和三年四月初旬頃元山府上洞六十番地自宅에서 被告姜英均은同年同月中旬頃同府石隅洞鍾興印刷所에서 被告都寬浩는同年五月頃咸鏡南道咸興郡咸興面西陽里咸興靑年同盟會館에서 各各高麗共産靑年會員朴文秉에게 勸誘되어 누구나同共産靑年會는前顯目的으로써 組織한秘密結社인 情을知悉하고 이에入會하야 各咸鏡南道幹部가 되고 且被告安夢龍、同姜英均은 會員朴文秉과熟議한後 同人을責任者로하야元山『야체이카』를組織하고잇섯다

第二(一) 被告張璞은大正十五年十月初旬頃京城府鍾路通路上에서朝鮮共産黨員吳某에게、 被告河奎杭은昭和二年三月下旬頃京畿道開城郡松都面北本町百四十二番地文化館에서被告張璞에게 被告河普杭은同年同月同旬頃同道同郡同面同町二十三番地高麗商會에서被告張璞에게各各慫慂되어누구나朝鮮共産黨은 朝鮮을日本帝國의羈絆으로부터 離脫식혀朝鮮에서 私有財産制度를 否認하고共産制度를實施하려는目的으로써 組織한秘密結社인情을熟知하고이에入黨하야 被告張璞 同河普杭은凝議한後目的의貫徹을爲하야開城『야체이카』를組織하고被告張璞은責任者가되엇다

(二) 被告金斗洙는昭和二年七月頃京城府松月洞金炳璿方에서 朝鮮共産黨員인同人의勸誘에依하야 同共産黨은前顯目的으로써 組織한秘密結社인情을知悉하며 이에入黨하야 그黨員이되엇다

被告張弘相 同趙胄龍 同金錫天 同金鍾文 同吳在賢 同李元坤 同金桂林 同都在琪 同宋乙秀 同尹道淳 同李獻裕 同尹庠奎 同金英培 同安夢龍 同姜英均 同都寬浩 同張璞 同河奎杭 同河普杭 同金斗洙等의以上所爲는 此를公判에付하기에足한犯罪의 嫌疑가充分하야 治安維持法(昭和三年勅令第一二九號) 第一條에 該當한바 同所爲는 各同治安維持法附則에依하야 舊治安維持法(大正十四年法律第四十六號) 第一條와新舊比照하야輕한該舊治安維持法第一條를適用하야處斷할것으로思料함으로 刑事訴訟法第三百十二條에依하야 此를京城地方法院의公判에付할것 被告張弘相은 大正十四年十二月以後 被告李元坤은 昭和二年六月以後누구나 朝鮮共産黨은前揭目的으로써組織한秘密結社인情을熟知하고그黨員이되어서被告張弘相은慶尙北道責任秘書 被告李元坤은平安南北道幹部에就任하야種種策動한旨

被告金環植은昭和三年二月頃中國間島若滄旅館에서朝鮮共産黨員韓海의勸誘에依하야 同共産黨은前示目的으로써組織한秘密結社인情을知悉하고이에入黨하야該共産黨의代表者로露國莫斯科에서開催된 赤色勞働組合世界大會에出席한旨

被告趙重滚은 昭和三年四月頃京城府淸進洞朝鮮之光社附近路上에서 高麗共産靑年會員金復鎭의勸誘에依하야 同共産靑年會는前顯目的으로써組織한秘密結社인情을知悉하고入會한旨의犯罪의嫌疑가업스나 被告張弘相 同李元坤의該所爲는前項所揭의犯罪에對하야 連續犯의關係가잇서起訴할것인줄 思料하는故로 同所爲에關하야는免訴의言渡를할것이아니고 被告金環植 同趙重滚의該所爲에對하야만刑事訴訟法第三百十三條에依하야免訴의言渡를할것인즉 因하야主文과如히決定함

昭和五年三月二十六日
京城地方法院
豫審掛朝鮮總督府判事 五井節藏

朴慶浩事件十三名 決定書(繼續)

被告朴慶浩 同劉斗熙 同高義能 同曹埈常 同朴鳳然 同李珖 同趙貫欽 同申大弘 同韓一淸 同李錫薰 同卞東任 同魚龜善等의以上所爲는 各公判에付하기에足한嫌疑가充分하고 治安維持法(昭和三年勅令第一二九號) 第一條에該當한바 그누구든지 舊治安維持法(大正十四年法律第四十六號)施行當時의犯罪에係한것임으로 刑法第六條에從하야 舊治安維持法第一條와比較하야輕한該法條를適用하야處斷할것이요 또被告趙貫欽의所爲는連續犯에係한것임으로 刑法第五十五條를 適用하야할것이라고思料함으로刑事訴訟法第三百十二條에依하야그누구든지京城地方法院의公判에附할것 被告權泰東은昭和二年二月頃府內堅志洞八十八番地新興靑年會館에서會員李基石 被告李在坤은同年八月頃同府樂園洞一六○番地新幹會京支會館에서會員河弼源에從하야 누구든지高麗共産靑年會는前揭目的으로組織된秘密結社인情을知悉하고此에入會하엿다는點은此를公判에附하기에足한犯罪의嫌疑가업슴으로써刑事訴訟法第三百十三條에依하야免訴할것이라함에仍히主文과如히決定함

朝鮮人取締로 聯席會議開催

특히간도대사변에충동되여 在留同胞는結果注目

간도국자가(間島局子街)에위치를둔연길현정부(延吉縣政府)에서는 판내지인,상의,용지(志仁,尙義,勇智)등삼향(三鄕)에 잇는 각현사립학교의 직원과각향장및갑장 (鄕長及甲長)등을 총망라하야 이십일일에 동정부회의실(會議室)에서 련석회의(聯席會議)를 개최한나는데 토의사건은 지난번대사변에대한 의견청취 (意見聽取)와 또한금번길림성민정청장(吉林省民政廳長) 장게괴(章啓槐)씨일행이 당시에 시찰차로래방한긔회에 금후조선인 대우에대한방침을 동회의에서 토의할것이라는바 이와가튼 중요성을가진동회의를일반유지들은매우주목하는중이라한다(간도지국)

醴泉警察이 大賭博團檢擧

경북례천읍(醴泉邑)을중심삼아 금춘이래에도박이창행함으로도당지경찰서(警察署)에서눈을밝혀조사해온 결과금번흥은구류혹은설유등으로 검거석방이 빈빈함에도 불구하고 김또갈(金又吉)외수십명이 초읍으로도라단니면서 도박을하다가 지난십팔일에 어떤장소에서 그만경찰에 발각되어 일망타진으로 수십명이 검거되엇는데 그중불긔인은엄중한설유만밧고 즉시석방되고 현재김또갈외 십일인은 상습자로서 구류식히고 엄중한취조를 하는중인데 불일에검사국(檢事局)으로송치 하리라고한다

和龍縣知事 徵罰을要求

동현에거주하는동포들이 吉林廳長來縣을機會로

간도화룡현(和龍縣)십이개소에 산재한 주민(住民)일동은 금번 사변을 시찰하려온 길림성민정청장게괴씨에게 화룡현지사(和龍縣知事)유음조(劉蔭祖)씨의불법행위(不法行爲)의징벌방(懲罰方)을 진정하엿다는바 그처치여하를 일반은 자못주목하고잇다한다(간도지국)

仁靑松峴班總會=인천청년동맹(仁川靑年同盟)송현리반(松峴里班)에서는지난이십일에림시총회를열고윤경순(尹慶淳)군의 사회로경과보고와 회관수리에관한 문제를토의한후 반장(班長)과서무(庶務)위원사임에대하야 좌긔와가티 보결선거를하엿다한다(인천)

▲班長鄭大鳳 ▲庶務委員尹陵稙

收賄羅檢事에게 一年懲役을求刑

공판은오는칠월일일에 平壤覆審法院에서

수뢰사건(收賄事件)으로 신의주지방법원(新義州地方法院)에서징역 일년의언도를 밧고검사의부대공소로 평양복심법원(平壤覆審法院)에서 지난이십사일에공판이 개정되엿는데 사건이현직검사 (現職檢事)의 수뢰사건이니만치 시간전부터 일반의방청자로 방청석은 꽉찻든데변호사 최정묵(崔鼎默)리긔찬(李基燦)오숭은(吳崇殷)윤동식 (尹東植) 김익진(金翼鎭)등제씨의 변론으로 월미(越尾)재판장주심과 고목(高木)배심판사의 립회로 도변(渡邊)검사는 라검사에게징역일년을 구형하엿다는데 공판긔일은 오는칠월일일이라고한다(평양)

노라난寡婦 토지팔어가지고 逃亡하다 被捉

함남영흥군장흥면초하리(咸南永興郡長興面草下里)에사는 과부림운화(林雲化)는자긔문중사람들이 모르게 토지삼십일일경을영흥읍중도(永興邑中島)한테다 저당하고 현금이천원을 차저가지고 그곳초상리김영칠(草上里金英七)이란 사람과 소개한 진성룡(陳成龍)무치등다섯명이청진방면으로 도망한것을 문중에서곳알고 경찰당국에 수색원을제출하여지난 십륙일 청진경찰서에서체포하여영흥으로압송하엿다는바 긘괴이천원은 문중모모의인장을 위조하여 사용한고로피해자는 고소까지 하엿는데이사건의내용은매우복잡한모양이라한다(영흥)

繼母遺棄한悖子 遺棄罪로押送 병중에내쪼차

경북안동군 서후면이개동(慶北安東郡西後面耳開洞)에 거주하는장청선(張淸善)이는 병중에서신음하는 자긔계모(繼母)를 축출하야 그곳주재소원에게 체포되어 취조를밧든중 지난십구일유긔죄(遺棄罪)로일건서류와 함께안동경찰서로 압송되엿다는데 이제 그자세한내용을 듯건데 장청선의본처는또문이네살되엿슬때집을떠나서행방불명이되어 이래 십여년동안 홀아비손으로 길러오든중 지금부터사년전에 배씨(裵氏)(五十)를다려왓스나 또문이는 항상계모와불화하야 때로는 그계모를 때리기까지하야 그동리에서 비난이자자하엿는데그계모가 채독(菜毒)에 걸려서 신음하든중 지난십일에 또문이는그계모에게죽으라면서집을떠나라고 성화가티독촉하야 배씨는병중임에도불구하고부닥기다못하야 그집을떠나서 호면 명동(西後面…慶泉行道路)어동도로변에 업드려신음하는것을 지나가든 그곳주재소원이발견하고 그집으로떠메어갓스나 사망하엿슴으로그리되엿다 고한다

電車와衝突 이십삼일오후 아홉시경에 전차 일백오십구호(電車一五九號)가동대문(東大門)에서 출발하야서대문 (西大門)으로향하야진행하다가시내종로이정목사십오번지 (鐘路二丁目四五)압을지날때에 시내향촌동(香村洞)편강제사회사 (片倉製絲會社)급사황래갑(黃來甲)(一七)이 전차가오는줄을몰으고 전차의 앞을건너다가그만전차에 충돌되여 뇌진탕(腦震盪)을일으키여 인사불성이되여 엇구려저잇는것을곳부근인제병원(仁濟病院)에입원식혀응급치료하는중 약일주간의치료를요한다 고한다

舘後里에도大火

이십사일새벽녀에 損害四千八百餘圓

지난이십사일 오전세시 사십분경에 평양부내관후리 (舘後里)이백사십일번지 상수공립 보통학교훈도 강홍범(康洪範) 방에서불이나서 부근일대에는 일대소동을 일으엇슬뿐만 아니라불난곳이 놉흔지대이고 또는풍세(風勢)가위급하엿슴으로동가는삽시간에 전소(全燒)되고 린접하여잇는 이백삼십팔번지 리근덕(李根德)씨 집과 동이백사십이번지 장용남(張用南)씨 집에 불이옴기여 역시전소 되고동다섯시경에 겨우진화 하엿다는데 손해가 사천팔백원이나 된다하며 원인은방금 조사하는중에그러케된것이라고한다(평양)

金哲氏被殺은虛說

중령간도(中領間島)는 그지대가원래 특수할뿐만안이라 일중량국의 세력경쟁등사정으로 인하여동일한 엇더한사건에 대하여도 해석과주상이크게 다르고 따라서 류언비설이만흔 곳인데 지난번 공산당사건에 대하여도허언과 랑설이만흔중 죽지도안한 사람이 피살되엿다고 사실과가티 전파되는일이 허다하다 본보금월십칠일부 케이면 긔사중 민성보(民聲報)의 긔자 김철(金哲)이란 사람이 피살되엿다고 게재된것도역시 그후확실한 탐문에의하면 피살된것이 아니요 아직도여전히 민성보의긔자로활동을한다고한다

定州讀者慰安映畫

본보정주지국에서는 일즉부터 본보를 애독하시는여러분에게 한번도위안을 들이지못한것을 대단히유감으로 생각하든바 금번신의주세계관 (世界館)일행을 초빙하여가지고 정주,곽산(郭山)고읍(古邑)등지에서 련삼일간 독자위안 영화대회를 열리라는바 일반은다수래참 하기를바란다고하며 시일은 후일본보지상에 발표하리라한다 (정주)

大同郡에大火災

칠호십이동이전소되고 村民二名이重傷

지난이십삼일오전 열시 십오분경에 대동군(大同郡)률리면(栗里面)답현리(畓峴里)리몽길(李夢吉)방에서 발화하야 그부근에잇는칠호십이동(七戶十二棟)이 전소되고 동일오후 다섯시경에야 겨우 진화하엿다는데원인은리몽길의 맛아들외 두명이 림불을더치다가 불길이옴기여 그러케되엿다 하며 손해가 이천원이나되는외에 불을끄든 농민이명이중상을당하야생명이위독한중에잇다 고한다(평양)

火災의平壤

도합이십륙건인데 損害十三萬千餘圓 五月까지의統計

금년일월부터 오월까지에 발생한화재는 이십륙건인데 그중에서 조선인가옥화재가 이십삼건 외국인가옥화재가 이건 일본인가옥화재가 일건으로 발화되엿는데 그원인불명이 열네건이라하며 이화재의총액이 십삼만일천이백오십원으로써 련년에 비하면 발서 손해총액이일개년분이상에달한다 고한다(평양)

結婚後六年에 拘縛打殺

범인은도주

전북무주군설천면두길리 (全北茂朱郡雪川面斗吉里)오봉길(吳奉吉)의장남오긔환(吳琪煥)(二三)은지난칠일 오후칠시경에 가정불화로 그의처김귀인(金貴仁)(三)을타살한후 약이정가량 되는내(川)에나버리고 종적을감추어 버렷다는데이에 그자세한 원인을들으면긘괴 오긔환은 김귀인과 결혼한지륙년이되도록 부부불화로 구박이자심하다가 사소한일로 그와가티타살한것이라는데 이급보를접한당시경찰서에서는범인의종적을엄탐중이며 범인의 부모는살인공모혐의로 엄중 취조중이라하는데 그들은 각기자긔가타살한것이라고자백한다고한다

冤罪를 憤慨自刎

군산에서

군산부외경장리(京場里)에사는김송태(金鍾泰)(三六)는 지난이십일오전에 모일본인의집에 가섯든바주인이외출하엿슴으로바로집에도라왓는데 그일본인은자긔가나간동안에 금시계를 가저갓다하야 군산경찰서에고발하야 이래조사중이든바 김송태는 무실의원죄를밧는 것을분개하야 이십삼일정오에 자긔집에도라가 가족들이 밥을가지러간틈을타서 면도칼로 목을찔너자살하얏다는바 절믄안해와 두어린아들의 우름소리는 참아들을수 업다한다 (군산)

定平金鑛 採掘願을提出 함흥일인이

현주소동하추에돈 천풍길(泉豐吉)이라는 일본사람은얼마전에 정평군춘류면 상흥리(定平郡春柳面上興里)뒤산에서 금은광맥(金銀鑛脈)을발견하고오십여 정보를 구역으로채굴인가원(採鑛認可願)을당국에제출하엿다는데 불원에인가될듯 하다한다(신상)

麗水聯絡道路 知事에게陳情

려수동부(麗水東部)련락도로 (聯絡道路)관계주민 (關係住民)및 려수농민회(麗水農民會)측대표자측에서는지난십구일에 전남지사(全南知事)의래려(來麗)를 긔회로하야동오후륙시경에 마야지사(馬野知事)가려수부두에 상륙하엿슬때 「즉시지사의 수중에즉접진정서 각일통식을 제출한후지사의 숙박을따라관사까지 수십인의대표자들이 쇄도하야 면회진정을 하라고간청을 하엿스나면회는노하엿다한다(려수)

七十萬圓事件에 孫熙璋拘禁

부보한바와가티 고손창원씨(故孫昌源氏)의 유산(遺産)오천석추수(五千石秋收)칠십여만 (七十餘萬圓)이라고하는거대한재산의 상속인(相續人)손희장(孫熙璋)씨들 결어가는집에서사는고손창원옹의 일천혈육인 청모(盛模)(一四)양이사기 횡령죄(詐欺橫領罪)로 종로서사법계 (鍾路署司法係)에 고소(告訴)를제기한 근래에드문 복잡한고소사건은 이래동권사법계주임(藤田司法係主任)의 손으로취조중이든바 지난이십삼일오후 네시경에몰연피고소인(被告訴人)손희장(孫熙璋)씨는고손창원옹의본댁이며 동씨의 자택인시내관수동일백구십번지(觀水洞一九○)에서종로서 형사에게 인치되어 도미어구속(拘束)되엿다 고한다

技競運動

第二回로開催되는 體力增進講習會

夏期放學을利用하야

朝鮮體育會主催와 本社의朝鮮體力增進法硏究會後援으로 第二回體力增進法講習會를 來七月二十日부터 開催할터인바講習人員의制限이잇슨즉 講習을願하는사람은누구나速히申請함이조켓스며 그詳細한規定은아래와갓다

講習時日 自七月二十日至同月二十七日

講習場所

講習科目 一般體力增進 力技 웨잇트리프팅

講師 徐相天 李圭鉉 李丙三 朴鍾榮

申請期限 七月十七日까지

申請場所 朝鮮體育會 (府內鍾路二丁目九番地)

講習資格 一般個人

講習定員 五十人以內

若超過될時는申請接受順序에依하야制限함을得함

會費 每人二圓也

申請同時에納付하고會員證을受取함을要함

請함이조켓다한다 發起人의氏名은아래와갓다

金光秀 崔在勝 金東軾 金永熙 鄭寅昌 吳德淵 金鎔勳 朴潗鎔 金洪烈 朴鍾臨 韓澤善

朝鮮水泳獎勵會

우리運動界에 모든施設이不足한中더욱 水泳에對하야는獎勵指導할機關이 都無함을遺憾으로녀기든바金光秀氏外十餘人의發起로 朝鮮水泳獎勵會를組織하야 每日下午四時부터 漢江鐵橋에서 遊泳을開始하엿슨즉누구나會員이될사람은 市內鍾路一丁目四十六番地韓澤善(電話光化門五七八番)氏에게로申

女子商業庭球團 大邱遠征

廿六日朝出發

本社大邱支局主催 第五回全朝鮮女子個人庭球大會에 出戰키爲하야 女子商業庭球選手一行四名은 鄭鳳氏引率下에 廿五日朝南行車로出發할터인바選手劉順德 孫瑪利亞組는 本月七日에 擧行한本社主催第一回女子庭球個人選手權大會에서梨花에게惜敗하엿스며金順德 吳英淑組는 最後決勝戰에 無所屬團千寧順 林光子組 에게 5—3 으로惜敗한바續운남긴터인즉同校選手의活躍은 當大會에異彩를띄울것이다

留學生武道會主催 全鮮中學柔道

來九月六日擧行

東京留學生武道會主催로 第二回全朝鮮中等學校柔道大會를來九月六日에擧行코자同武道會會員金應龍氏가 來京하야 그準備에奔忙中이며各中等學生들은벌서부터猛烈한鍊習에餘念이업는터인즉 今回에는盛況을豫期하는바가적지안타

신용과친절 도매약계의왕

약

약과朝鮮 일가월증하는폐점의 위디한신용을! 절디친절과박리다미로공급하는폐점의 활동상티를

★의약가제씨여!! 약보

원근을물논하고 의약가의한하야 무디진정함니다

京城南大門通二丁目 株式會社 新井藥房

振替口座京城一六番 電話本局四〇九〇番

元光商店 安眠엔第一品 號外製 品大投賣

無代進呈 拾數種蚊帳見本及價格表

號外網紗帳

長六尺 廣三尺	二人用	一、五〇
長六尺 廣四尺五寸	三人用	一、九〇
長六尺 廣六尺	四人用	二、三〇
長六尺 廣七尺	五人用	二、六〇
長六尺 廣八尺三寸	六人用	二、九五

號外靑布蚊帳

長六尺 廣三尺	二人用	一、一〇
長六尺 廣六尺	四人用	一、六〇
長六尺 廣九尺	六人用	二、〇〇

實確數尺 {價割大別特品製號定}

特製日本網紗

2號	長六尺 廣三尺	二、〇〇
3號	長六尺 廣四尺五寸	二、四〇
4號	長六尺 廣六尺	二、七〇

靑布蚊帳

1號	長六尺 廣三尺	一、五〇
2號	長六尺 廣六尺	二、〇〇
3號	長六尺 廣九尺	二、五〇

細密網紗

2號	長六尺 廣三尺	二、四〇
3號	長六尺 廣四尺五寸	二、七〇
4號	長六尺 廣六尺	三、二〇
5號	長六尺 廣八尺三寸	四、五〇

京城公平洞一〇一 電話光一六七三番

男女 自宅筆生募集 遠近隔不問取入 確實한敎錄事務잇소希望者는葉書로照會하시오

大阪西區西長堀北通三丁目一 三省堂

淋疾 梅毒

全治保證 無効返金

남녀간신구병을물론하고여하한림질이든지여러가지약을복용하고별방으로치료하야도아모효력이업서고통으로지내시는분은속히한번본원제약을시험하야보시요 여하한완고한림질이라도한제만복용하면전치되여거근치되여 평생갱발치아니하오며복약한지불과이십사시간내에요도로부터코와가티엉킨부정액이나오는것을보실것이니 (약가는정중용사원중증은오십전) … 지주사약(특효약) 의고질이라도본원제약을복용하시면완치하는희귀한명약이올시다 (약가는정중용사원중증은오십전)

注文하실時는病症과發生時日을詳細히通知하여주시요

京城府天然洞四八番地 保生藥院 振替京城一七一〇九番

現代科學을 超越한千古의 特效靈藥?

補腎 強精 **淫羊藿エキス錠**

旺盛한陽氣와 潑剌한精力을願하는僉位여!! 萬一無効면藥價를還送함니다

淫羊藿은補腎強精의興陽秘劑로數千年의長久한歷史를經한試驗의結晶이다. 최신의學理를應用하야全有效主成分을完全히抽集한가장現代的인엑기스錠劑임으로效力이卓絶함은무엇보다도事實이證明한는바입니다 이偉力잇는淫羊藿엑기스錠이世上에出現하자絶對的權威와한偉大的價値를獲得케됨은決코偶然이아닙니다날로複雜하야가는社會와激烈한生存競爭에得勝할武器는오직 … 아니고무엇입니가?老衰를歎하고精力腦力의衰退陽氣不足로-든性的障害로天賦의行樂을등지고부질업시煩悶에헤매이는분이어!唯一한青春의源泉이요永遠의活力素인本劑의靈効를試驗하십시요

效能 房事過度、陰萎、早漏、精力增進、性的神經衰弱

藥價 五圓、十圓、二十圓

本舖 京城黃金町七丁目一三四一의 大盛堂藥房 振替京城一八三九八番

運轉手養成 運轉手紹介

中央自動車研究所

免許엇기까지責任敎授各道指定試驗車其他各種車完備入學隨意學費低廉三個月間卒業外지全學費六十五圓葉書申込學則無代送呈

自動車運轉手에有意하신분은本所의理想的敎授와廣大한實習場에서學生諫習함을보시요 (京城往十洞一五一番地)

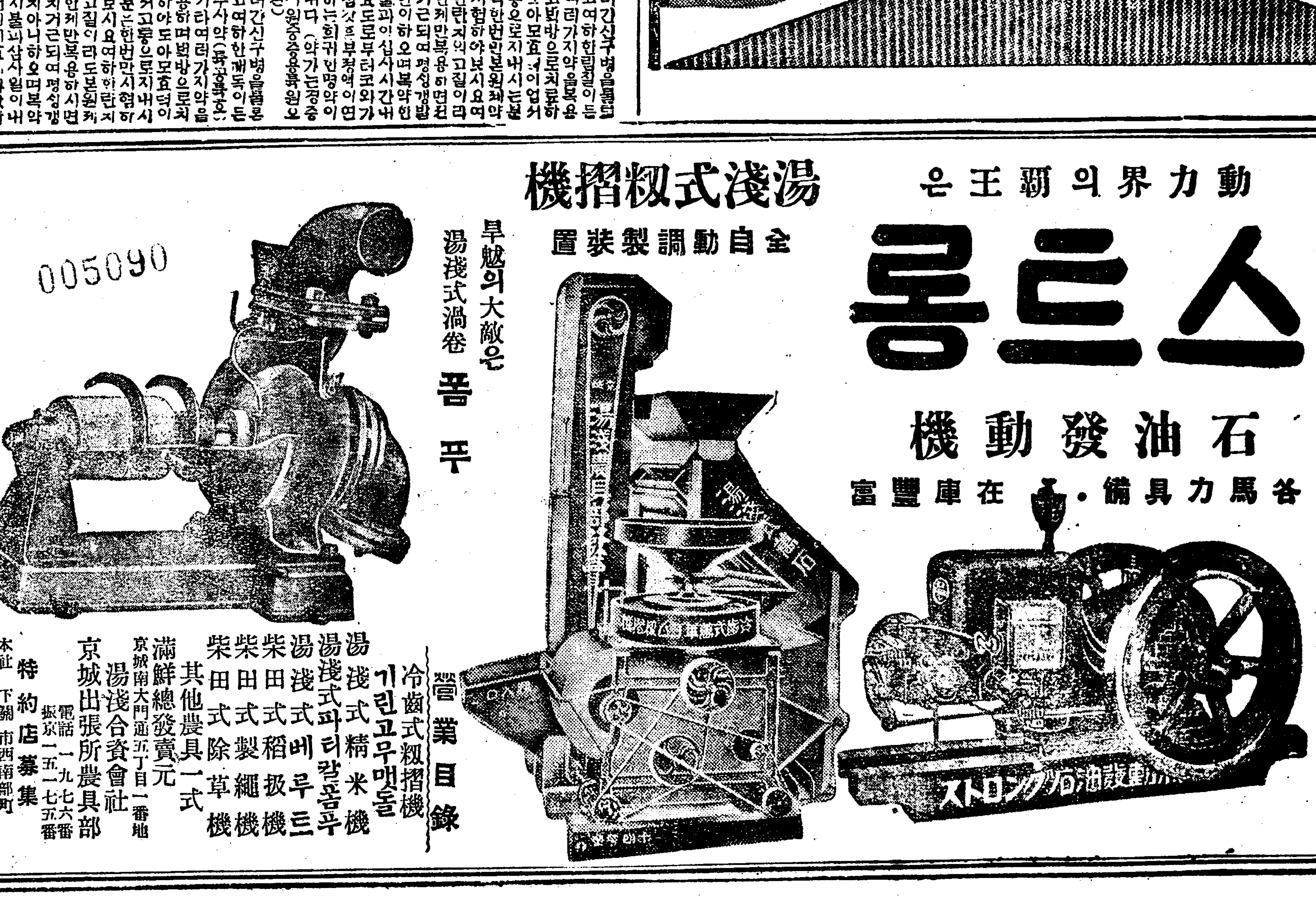

動力界의覇王은 **스트롱** 石油發動機

各馬力具備·在庫豐富

湯淺式籾摺機 全自動調製裝置

旱魃의大敵은 湯淺式渦卷 폼푸

機械撰擇과農具注文은 湯淺農具部에限함

營業目錄

冷齒式籾摺機 기린고무맷돌 湯淺式精米機 湯淺式파티칼폼푸 湯淺式베루트 柴田式稻扱機 柴田式製繩機 柴田式除草機 其他農具一式

滿鮮總發賣元 京城南大門通五丁目一番地 電話一九七六番 振京一五一七五番 湯淺合資會社 京城出張所農具部

特約店募集

本社 下關 市西南部町 工場 岡山 京都 支店 東京 神戶 福岡 臺北

日本財界不況 近因은銀塊慘落

産業合理化에는大賛成이라고 加藤鮮銀總裁談

日本財界에서目下提唱하는財界打開策에關하야加藤鮮銀總裁는左와如한所信을述하얏더라

▲財界의再建策은업다마는지方法이잇다다만政府가環境의一時的惡化에威脅을늣기아容易히斷行하지못하는것뿐이다大體金解禁後政府가解禁前의豫測과가티第一한態度로政策을實施한것이今日이와가튼財界의混亂狀態를招來한것이다이는遠因이다近因은一般이豫想하지못하든銀塊의慘落이다銅도非常한趨勢로下落하얏슴으로銅의副産物로産出되든銀이採算點을割하게되는것도無理가아니다事實이다今後의産出額은自然減少하야騰貴할時도잇슬것이다此解禁의時機에對하야는最近問題가되는바自己는適當한時機라고본다

▲失業問題에對하야는매우어려운問題이나어느程度까지의失業者를出함도不得已한일인가한다一次整理하야製品費를減下치아니하면外國品과의競爭은不可能하다면서政府가行政을整理하지아니함은合理化의提唱된今日에時代錯誤이다

▲産業의合理化는大賛成이다新規事業으로는京濱運河其他各都市의地下鐵道도조흘것이다그로因하야必要한公債發行은合理的으로日銀과提携하면되다如何하든지國際關係가업는일即國內에서되는일을着着遂行할것이다

加藤할수잇스니腐敗하지는안는바그럼으로남은選擧에는全部『싸다』를製造하는모양이나北海道와가티事業하지아니함으로採算이되지안는다다만腐敗치안토

『日本의不況은豫想以上이다』

下半期의出超如何 植野殖銀理事談

頃에大阪의全國府縣銀行大會에出席하고其後東京에서財界各方面을視察中이든植野殖銀理事는二十三日夜에歸來하야語하되

『府縣銀行大會는日本府縣銀行法改正을主로하야郵便貯金의利下要望等여러가지조흔決議가잇섯다政府가府縣銀行大會의要望을容認하야銀行法이改正하게되면朝鮮府縣銀行令도當然히改正될다決議는朝鮮에對하야서도極히重要한것이오또席上井上大藏大臣의財政演說도잇섯스나大會는一日로써終了하고그로부터東京에가서財界를觀察한것이다日本의不況은想像以上으로委縮되얏고特히甚한곳은有價證券市場이다그에서는軟派가旺盛하야모든材料는常識以上으로劣惡하게되엇것이다前月末부터漸次低落하야어되까지갈는지누구도豫想치못한다一般의見解는物價가下落하얏스나너무下落하지는안엇다現在에는常態이다그러나株式은너무下落하얏다即金利가株式의利廻에差가만타如何하든지今日狀態로서는變態이다銀塊低落, 世界的不況의今日에日本만이一時的救濟策을施할지라도何等効果도업고方法도업는狀態이다經濟界의不況이徹底하면그에는物資의需要가起하야回復하는것이道理이나現在에는豫想할수가업다

下半期의豫想으로는豫想과가티貿易의出超가잇슬는지生絲賣約도相當히잇고七月頃부터出超가될듯하나어느程度일는지는모른다그러나出超가되면人氣도相當히良好할듯하다』

鮮運協會委員會

鮮運協會에서는二十四日午前十時부터同會事務所에서第二回常務委員會를開催하고

一、本會의支持方針
一、機關紙發行의件
一、會費減額의件
一、經過報告
一、計算部問題

를附議決定하얏다더라

를쌔다놀랏強함뿐이다年乘의가장賣行이良好할때는七、八月頃의健康을害할때이다開散期는一、二月이나年中大差는업는것이다云云

非合派結束 再陳情決議

運送革新三派聯合會에서는二十四日午後一時부터同會會議室에서實行委員會를開催하고二十三日午後에決定한運輸計算會社에關한件及今後對策中急要한諸問題에關하야打合하기로되엇

東拓비슷한 農業信託計劃

耕地賣買斡旋金融業等 投資勸誘策으로

日本人의朝鮮內農場投資를勸誘하고또衰微하야가는朝鮮農業保護를兼한다는意味로現朝鮮勸業信託會社賀田直治氏를中心으로朝鮮關係日本人營農者로써朝鮮農業信託會社의設立計劃이樹立되다는데同社의目的은

一、農場의管理
一、耕作地의賣買斡旋
一、朝鮮人農業者에게耕作地를擔保로하는金融業
一、農場의委託經營

等이다從來總督府에서가장憂慮하든小營農者의一時的資金難에依하야自作耕地의濫賣日本大營農者의農場支配人難及朝鮮獨特의舍音制等도右信託會社의設立으로一掃될터이라는意見이라한다年年增加하는小作人도多少牽制할수잇슬것이라하는바株式은朝鮮人日本人營農者其他一般에게公募한다는데事業은不況의影響으로設立期가多少느저질듯도하다더라

紐育諸株 又復下落

人氣再次險惡

(紐育廿四日發) 當地商品市場에서綿花、小麥、同製品繼續下落함으로諸株式市勢도又復下落하야本日寄付後鐵道株等은回復되지안는氣勢이다先引寄付前보다低落하야一般人氣는다시危險狀態에잇다더라

京城牛乳消費 年三千石

最低一合七錢

京城市內에서一個年間에飲用하는牛乳는約三千石에達하는바京城十三牧場牛乳販賣所의一日平均搾取量은約六斗이다賣行이나價格도昨年에比하야大差가업스나一般的不況은自然賤賣化하야一合最高九錢으로부터最低七錢이라各販賣所에依하야區區하다右에對하야約五十頭의乳牛를有하는成歡牧場京城販賣所에서는左와如히語하더라

乳牛는分娩後一個年間은一頭에對하야一日約八升을搾取하나야尾期로부터는牛乳가採取될때外지는一年을要함으로年中全部로부터搾乳할수는업다賣行이나價格도昨年에比하면變動이업는듯하나協定價가업슴으로競爭하는結果亂賣가되고價格은各所가各異하다生産過剩이나其他에原因이잇는것은아니다瓶이적거나品質이劣惡하거나不況한때이니그런現象이겟지마는乳牛는어느程度外지飼料에依하야人工的으로

日本麥作 收穫豫想

前年보다減少

(東京電) 四十六府縣의麥收穫豫想高는一千九百九十二萬五千六百石인데前年度實收에比較

年賦償還으로 耕牛低資融通

貸付金額九十五萬圓 貸付頭數一萬五千頭

總督府에서는朝鮮牛의改良增殖의施設로産米增殖에資하고저農事改良低利資金의一部로써畜産組合地主에게融通하야耕牛를購入貸付케하고四個年의年賦償還法에依하야所有牛가되게한다厩肥의增産을圖하는同時에畜牛所有農家의增加를圖케하는터입으로現在融通金額이約九十五萬餘圓에達하고貸付頭數는一萬五千餘頭에達한다其他牝牛及種畜의取締도勵行하야增殖을圖하고又冬季飼料의充實을圖하기爲하야野草刈取의勵行、牧草栽培、又는『사이로ー』의設置、牧野의保護利用을圖하는터이니畜牛의改良增殖을爲한施設이라더라

工場資本調查

京城府蒐集에努力

朝鮮工場資源調查規則에依한工場票의記入提出은朝鮮의資源調查上至極히重要한地位를占하는것이다京城府에서는昭和四年十二月末現在로써미리該當事項을調查中인데府內關係者의資料提出이非常히느저서二十四日附로써右資料提出에對한注意를促하는同時에該資料의蒐集에善處하라는것이더라

四年末現在 家畜家禽飼養數

牛百五十八萬餘頭 鷄六百十八萬餘羽

總督府調查昭和四年末現在의朝鮮內家畜家禽數는左와如하더라

牛百五十八萬五千五百二十六頭此飼養戶數百二十三萬八千二百二十一戶인바農家總戶數의四割四分에相當하야牛一頭에對하야農家戶數一、八戶이다此의累年趨勢를見하면大正十二年의百六十一萬九千餘頭를最高로하야爾來漸減하나本年에는前年에比하야一萬五千八百二十六頭를增加하얏다馬는五萬五千八百二十六頭內純朝鮮種五萬千七百四十頭(九割二分七厘)其他四千八十六頭(七分三厘)이니此의累年趨勢를見하면大正十二年以來五萬臺를上下하다가昭和二年五萬八千餘頭를最高로하야爾來又漸減狀態를示하얏다本年에도前年에比하야千七百五十四頭를減少하얏고豚은百三十二萬七千九百八十三頭內在來種八十四萬五千三百十九頭(六割三分六厘)改良種四十八萬二千六百六十四頭(三割六分四厘)이다此飼養戶數八十七萬四千二百八十七戶農家總戶數의三割一分에相當하야農家二、一戶에對한一頭의比例이다此의累年趨勢를觀하면豚은好副業이니더욱增加하는傾向이다本年에도前年에比하야約五萬所의增加이다驢六千七百三十六頭、騾二千百六十五頭、山羊二萬千六百六十六頭、緬羊千六百五十九頭、鷄六百十八萬餘羽이라더라

鮮銀對 臺灣製糖問題

鮮銀當局談

鮮銀對臺灣製糖의『새·엘』訴訟問題에對하야加藤鮮銀總裁는語하되

臺灣製糖의瓜哇糖의買入에關하야日蘭貿易에對하야當行이信用狀을發하얏고臺灣製糖으로서保證케하얏스나日蘭貿易과臺灣製糖間의決濟는無事히되얏슴에不拘하고當行對日蘭貿易의決濟는當行의代拂이貸付의形式으로變更되얏다日蘭貿易의破綻으로結局當行만損失을蒙하게되얏것이나當時의經營에無理가잇든것은否定할수업다云云

中國東北四省 金本位制採用乎

金融改善의困難으로

(奉天發) 東北金融整理委員會에서는今回의世界的銀暴落에依하야金融再建의解決은困難한問題가되얏다特히最近省內의外商勢力이逐年增大함으로此等關追이甚大함에鑑하야同會는此救濟方法에對하야鳩首研究中인바名案이업고委員中에는金本位制로改正을主張하는者도만타目下四省一般商人의意見을徵하건대此以上의何等方策을定하게되얏다더라

今年度設置 粟模範圃

五百十個所

田作改良增殖計劃實現에依하야昭和五年度道地方費及國費의事業施行狀況은粟模範作圃設置個所五百十個所에一個所平均設置面積은五反乃至一町五反總面積四百九十五町이다指導員費國費三萬五千圓地方費六千七百四十一圓模範作圃設置費國費一萬七千五百圓地方費七千六百六十四圓이니其內譯은左와如하다

◇實施經費

	國費	地方費
黃海道	一、五〇〇圓	四九〇圓
平南道	九〇〇	三、五〇〇
平北道	一〇、〇〇〇	三、五〇〇
江原道	七、五〇〇	一、五〇〇
咸南道	七、五〇〇	三、五〇〇
咸北道	七、五〇〇	二五〇
計	三七、五〇〇	一四、八〇〇

◇經營狀況

	設置個所	總面積
黃海道	一〇〇	一〇五、〇
平南道	七〇	七〇、〇
平北道	一〇〇	一一〇、〇
江原道	六〇	六〇、〇
咸南道	七〇	七〇、〇
咸北道	一一〇	一一〇、〇
計	五一〇	四九五、〇

다또目下慶合中의各種鐵合非常機關은今月末로써全部를了됨으로다시委員會를開催하야總督府에陳情할터이나總督府에서何等善後策을講치아니할境遇에는政府에再陳情하야境遇에依하야는諸關令에依하야業者及荷主其他連判狀을作하야上訴하기로決定하얏다더라

朝運取引店會

七月中創立決定

朝鮮運送會社에서는七月中旬에京城에서中間荷業者二百九十七店을招集하고取引店의創立總會를開催하고左記事項에對하야附議할터이라더라

一、取引店會規約承認의件
一、管理費問題에關한件
一、役員選任의件
一、朝運及取引店會의締結事項에關한件

組合組織의 硝子工場出現

日本서처음

(大阪電) 大阪市北區同心町硝子製造合資會社富永商會는去三月末에事業不振으로解散手當代로從業員에게工場財産一切를全部讓與하얏슴으로從業員은支配人以下의從業員을組合員으로하야純然한組合組織의第一硝子製造所를設立하게되얏다二十三日에工場에서發會式을擧行하고定款은十五條로成하야勞働時間과公休日、利用分配의新規等을特히規定하얏스니日本에서는처음되는組合組織의工場이라하야一般은注目한다더라

朝鐵業績不振

六月中旬의朝鐵業績은前旬의出廻一巡과新穀의出廻減少等으로減績이不振하야運輸收入은合計五萬五千九十六圓前年同期에比하면三千二百四十九圓이減少하얏고收入豫算에比하면三千二百七十九圓의減少이다一日一粁平均收入은十一圓二十三錢이니前月同期에比하면一圓六十三錢의減少이니各線別收入은左와如하더라

忠北線	九、〇三七圓
慶北線	一一、五二八
慶南線	五、五七六
黃海線	一二、〇四七
咸南線	一三、五〇八
咸北線	三、四〇〇
合計	五五、〇九六

蠶種處理事項

總督府에서各道에指示

蠶種의根本인蠶種에關하야愼重히處理하고저人工孵化種의需給輸移出蠶種製造의取締平附及散卵蠶種等에對하야總督府에서左와如히各道에指示하얏다더라

一、夏秋蠶人工孵化種은高溫時의長時間長距離輸送으로卵의生理를害하는事例가不少하다그럼으로될수잇는대로近距離의適當한蠶種製造業者의豫約生產케할것

二、輸移出蠶種製造의目的으로指定品種以外의蠶種을製造하는者가잇스니取締를嚴히하야朝鮮內蠶品種의統一을期할것

三、平附及散卵蠶種의製造及飼育增加의傾向이잇스니蠶業令에規定이잇슴으로其取扱도各道가區區하고事務取扱上不便이잇서暫定的으로左의方法에依하야取扱할것

一、平附蠶種
(가) 蠶紙一枚에産卵케할蛾는三十五蛾又는七十蛾로할것
(나) 蠶紙에는朝鮮蠶業令施行規則第十八條規定의事項外에『產卵蛾數』를追加記載케할것
(다) 蠶種檢查手數料는(平附)三十五蛾付一枚는框製一枚로看做하고(平附)七十蛾付一枚는框製二枚로看做하야徵收할것

二、散卵蠶種
(가) 產卵用紙布에는朝鮮蠶業令施行規則第十八條規定의事項外에『產卵蛾數』를追加記載케할것
(나) 產卵用紙布의大及產卵蛾數는一定치아니하나可及的三十蛾以上百蛾以內를產卵케할것
(다) 一散卵容器에納할散卵의量은二匁五分又는五匁로할것
(라) 散卵容器에는朝鮮蠶業令施行規則第十八條規定의事項外에『卵量目杯量月日』을追加記載케할것
(마) 蠶種檢查手數料는散卵二匁五分入一容器를框製一枚로看做하고散卵五匁入의一容器를框製二枚로看做하야徵收할것

各地春繭市況

廿四日殖産局發表

	最高	最低	取引數量
報恩黃	三、六〇	三、一〇	七六〇貫
平山白	三、四八	三、〇三	八二一
鳳山	三、四四	三、〇七	五五五
金川	三、四五	三、〇七	五九七
同	三、四四	三、〇七	五七〇
鳳山	三、四四	三、〇七	一一五
谷山	三、三〇	二、四〇	三四〇
同乾	二、八〇	一、六〇	二八石
瑞安	三、三六	二、三二	一九九貫
新溪	三、四四	二、三六	二三七
堤川	三、五〇	一、七〇	五五
瑞興	三、五〇	二、〇四	六三九
江東白	三、三〇	二、三〇	三八六
順川	三、四〇	二、〇〇	一七〇
義州	三、四一	一、九九	四九九

農業目的의 公有水面埋立數

各道知事의處分한것

總督府에서調查한昭和四年四月부터九月外지의期間中에道知事의處分에關한(面積十町步未滿)農業目的의公有水面埋立地는

▲埋立免許出願 (單位件、坪)

	件	坪
沼澤地	一〇八	三三〇、三七三
干潟地	三八一	一、八〇七、四四〇
前期繰越處分未濟	一、六九一	一〇、七一七、九四三
計	二、一八〇	一二、八六五、八六六

▲處分된것

	件	坪
免許	二〇一	一、〇八一、九三二
不免許	一四六	八九六、一二七
取下却下他主管에引繼한것	一二五	三八一、二〇七
合計	五三二	二、三五九、三五五

▲處分未濟된것 一、六四八 一〇、五〇六、四三一

그리고事業完成을爲하야竣功認可된것九十件六十八萬七千三百五十七坪이니此의利用別을示하면

	件	坪
沓	八八	三六八、三三六
田	一	一、六一二
其他	一	一七、四〇九

이다昭和四年九月末日의埋立免許地는

	件	坪
沼澤地	一二五	三三三、三三一
干潟地	一、三〇一	七、六〇八、一三五
合計	一、四二六	七、九四一、四六六

全南穀聯大會

取引所令對策 其他件도協議

木浦穀物商組合에서는二十六日午後一時부터木浦公會堂에서全南穀物商組合聯合大會를開催하고近間에發布되는朝鮮米穀取引所令에對하야各當業者와意見을交換하고其他取引改善에對하야協議한다더라

慶南의 農商倉庫

七月中에設置

慶南道의農業商業의兩倉庫建設에對하야는當局에서鋭意研究中이든바商倉一個所農倉二個所가設置될터인데商倉은釜山으로內定되고現在의共同大池興業의倉庫를借入하고又는買上改善을加

釜山穀組決議

營業稅를撤廢하고 收益稅로改正要望

朝鮮의營業稅改正運動은過般의全朝鮮商業會議所聯合會의決議에基하야釜山商業會議所는各各調查研究인데米穀業者의意見을蒐合하기爲하야釜山穀物商組合에서는二十三日午後三時부터役員會를開催하고左記에對하야意見을交換한結果

營業稅는全廢하야日本同樣의收益稅로改正하기로要望할것으로意見이一致하얏고協議事項은左와如하더라

一、營業稅改正에關한件
(가) 營業稅改正에關한件
(나) 課稅標準、稅率免除點其他點에對한改正意見

一、營業稅改正에關한檢查의實況及感想

群山港 輸移出米減少

六月中旬의群山港輸移出米는玄米一萬二千五百十七石、精米四千八百九十二石、碎米二十石、其他米百九十九石合計一萬七千六

百二十八石이다前年同期에比하면玄米二千二百十三石、碎米百十三石、其他米三十二石의減少精米五百五石의增加이다結局合計一千八百五十三石을減少하야一月以降의累計는五十一萬二千十七石인바前年同期에比하야八萬六千三百七十四石을減退하얏고外國米及粟은外國米入粟四百石으로前年同期에比하면外國米四千七百七十粟四百六石을增加하얏고累計는米九萬八粟二萬三千百五十一前年同期에比하면米一萬二千二石의減少、粟八八石의增加이라더라

北部豊漁로 魚油締粕多産

價格低廉으로 商狀은極閑散

北部地方의漁獲은其後도繼續하야活況을呈하얏다魚油魚粕等도相當한多量을產出하는바本年은一般的으로諸物價의低落과魚油는歐洲側의買氣不振으로市勢는神戶沖渡一貫四圓五十錢內外이다採算點을거의割하는狀態이라所持側의賣惜으로商約이적고移出도적음으로例年此積出로써活氣를呈하든各船會社의北朝鮮航路는移入夏物諸雜貨의激減과함께積荷의動이잇슬뿐이니各船會社는船腹過剩으로苦痛中이라더라

株式 反撥後小弛

市勢와商況 (廿五日)

京城	今日後引	前日後引比較
京取	—	—
大新	—	—

大阪	今日後引	前日後引比較
大新	三六、一	二高

取引停止 京城古市町四丁目協和洋行 三宅藥 岡村悅藏 ▲永樂町一丁目協和洋行 木川福次郎

前場反撥

阪地가昨引急騰의氣先大體不變으로寄附된後入하야當地는東新八十四圓五十錢에昨引보다二十錢低寄後阪地의續高를移하야寄價를最低로漸騰하야六圓五十錢을高價로四十錢大引大新은寄不成으로三十七圓八

	今日後引	前日後引	比較
京取	—	—	—
大新	三六、一	—	二高
鐘新	五二、二	—	二高
日產	二四、八	—	三高
東新	八六、七	—	三高

東新底力强

五圓方返戾

日米四面軟風으로落潮滔滔하야新低價로慘落되엇든株式이昨後부터今朝에亘하야多少反撥되中東新은阪地八十七圓二十錢當地는六圓五十錢에奔騰하야再昨後場低價에比하면近五圓反撥로他株에比하야其反撥率이顯著히高하야其彈力의豊富함에놀나지안

後場一息

阪地가前場奔騰되엿든바後場은鮮新三十錢高外에는暴皆小騰寄附를入하야當地는東新八十六圓三十錢에前引보다十錢低寄後阪地의細刻으로六圓丁의低價가잇다가八十錢大引京取는十五圓二十錢步一本其他는不成이더라

後場諸株步調

▲京取 一三四〇—
▲東新 八六三〇—八六三〇—八六三〇—八六二〇—

長期賣買

京取百五十株紡五十新出帆一新百枚는白井의各바이가이로先限賣買가잇섯다

十錢步가잇다가八圓七十錢大引前場中賣買는大新五十枚賣方正崎山口各十田邊三十東新九百二十枚로三十枚以上은大林二百七十白井百六十正崎五十德聚六十山口四十松山百三十新田六十田邊七十立山五十買方大林九十白井六十德聚二百四十松山九十新田六十田邊二百三十立山百白樂五十이엇다

前場諸株步調

▲大新 三六〇—
▲東新 八四五〇—八四三〇—八五〇〇—八六〇〇—八六七〇—

昨今來反騰은 轉換?利喰戾?

今次의反撥이大勢的轉換이냐此喰에因한一時的呼吸返戾이냐此에就하야는見解가區區不一한바大體上으로보아株式도旣爲떠러질만치떠러진터인즉底入될時期에接近하엿다觀測할이可하고一面政府도緊縮策을緩和할듯하며米銀利下에次하야英銀이利下하면日銀도利下케될것等을擧하야轉換說을主張하는者도有하나海外經濟가去益不良하야一時反撥되엿든紐育株式은다시崩落되고米棉도續落하며絹絲生絲도安定되지못한바期米도暴落하는等環境이不良한터인즉下半期貿易이斷調로되기前에는根本的轉換은黜할것으로觀測되는바이다

를수입니是亦同樣는人氣의集中으로가장賣買가旺盛한中에昨後場의低價로써底入은아니라할지라도下値는確히狭少함으로一般이觀測함으로利喰物의出現을勵로新規買擡頭하는外닭이다然而周圍가아직改善되지못한今日에當同飛付買함은危險한것으로보인다

株—界—六—感

◇緊縮政策轉換問題에對하야는政府及與黨內에도議論이區區하다

◇遞信省에서는政策轉換을爲한以外에는郵貯利下에不應한다하고

◇松田拓相과如함은今日에政策을變更함은現內閣의自殺이니寧히內閣을明渡하는것이可하다고버린다

◇結局如何히歸着될는지모르거니와現下의財界가政策轉換을避키難하도록切迫한것은事實

◇外銀의利下는日銀의利下를促進할形勢오緊縮政策도多少緩和키에는至할모양

◇人爲策으로大勢를左右키는不能하나先走하는株式은旣히大勢上底入에近한터인즉緊縮策의緩和乃至轉換이相當한興奮劑가될것은無疑

東新代引減少

日步三錢引下

今朝東新株의代引戾는九百五十枚를示하야前日에比하면二百十枚減이요日步도三錢引下되여二十六錢이며京取株의代引도日來稍減하야七百七十枚를示하더라

期米 落漸一巡

前場下澁

昨後場反落二十七圓二十六錢의大慘落과共히二十六圓十六錢에場을止한當市場은今朝에入하야阪地初付二十七圓三十一錢인五丁高를據하고二十六圓十六錢인昨止同樣

	今日止價	前日止價	比較
仁川	二六、二七	二六、二六	二高
大阪	二六、八九	二六、六六	三高
東京	二六、八六	二六、九五	一高
兵庫	二六、三五	二六、二九	六高

後場不變

阪地二十七圓四十錢前止보다五丁高寄를入하야當地도五丁高의二十六圓三十錢에場을始한後阪落의保合으로細刻이다가別櫃과가티止場하다

으로場을始한後阪地二十一錢으로更히三十錢高로跳返하야結局三十五錢에止場앙을멀아九錢二十九錢으로二十五錢에場을止하엿다

大海如決의 形勢俄然一息

十七萬餘石의大賣物을擁抱한吉村一派의賣策動인지는아즉알수업스나何如間賣方의爽快的賣物이續出하야天井不知의上勢가俄然一轉하야結局大海如決의形勢

米—界—餘—話

◇道般의暴騰도特筆할强材가업섯지마는今回의暴落도何等의弱材가업는結局仕手威力의優劣과金力의다툼인듯

◇吉村一派의十七萬餘石의賣物을相對로한地場有力側의聯合買도結局水泡化?

◇果然吉村筋은生絲에三百萬의巨額을獲得하엿슴으로二十萬石을目標로하고三百丁의損을見한다할지라도不過六十萬圓

◇六十萬圓의損害로는少毫도躊躇하지안코又一層馬力을加할모양이니同筋의前退는絶對업슬모양?

◇昨後場⑦店의三四千石의一手賣는公州로서의注入이라고今後의結果가何如할지注目處

◇⑦의賣取組는表面上으로도一萬二千餘石이다그裡面에潛在한것이얼마나되는지天安樹本側이大活動을하는모양

取信할수업는 政府米拂下說

阪地二十九圓五十四錢의高價와當地二十八圓四十錢의吹價를示한後로는更伸할餘力이업시因而軟勢를助長하여오든바昨後場에入하야阪地는七圓十錢高로當地는六圓十錢高로急轉瓦落을告한바되엿다그原因에對하야는政府米의拂下를念慮하는賣物이輻輳하야低落을示하게되자賣氣側의投賣가續出하야可謂走馬加鞭의觀을呈하엿는바實로拂下의眞否를알수업는今日의政府의方針如何를確言하기는難하나그러나昨今의米價로보더라도拂下로써供給不安을緩和하기外지에至하지아니하엿스며需給關으로도拂下를取信할수업고다만過般以來의暴騰이何等의主的强材를伴하지안코全혀仕手의優勢關係이엇슴으로그러튼의反動으로볼수밧게업다고云云

正米 俄然反落

◇仁川崩落=産地의廻着은間間잇스나買方의高價警戒의定期의暴落을演한우에環境不良으로人氣崩落하야時勢는丸キ石拔三等二十六圓丁四等二十五圓六十錢으로二十錢方低唱인데移出은買注無하엿다

◇群山瓦落=今朝의出廻는四輛이나賣物無하고日本의買注도不引合으로途絶狀態에至하야賣買無하나定期의暴落되뒤를니어서時勢는前日보다二十錢方低唱의丸キ石拔三等二十五圓五十錢假値이엿다

◇大邱軟化=今朝는産地로부터出廻千六百十三叺有한데必需側의手當買間間有하나定期의暴落되뒤에昨夜來의降雨로植付樂觀되어氣配는下向하고時勢는三等穀良二十五圓三十錢으로四十錢低神力二十四圓八十錢으로保合唱이엿다

◇釜山暴落=今朝는品薄의折柄天候不良으로入荷六百叺의僅少이나産地植付好調와定期의低落을入하야人氣는崩落하고時勢는三等二十五圓丁四等二十四圓九十錢으로四十錢씩暴落을演出賣行四百四十七叺으로賣方龜田買方大池等이엿다

株式 (二十五日)

京城短期
[illegible]

大阪短期
[illegible]

京取短期賣買高
[illegible]

東京短期
[illegible]

東京現株前場
[illegible]

大阪長期
[illegible]

大阪短期步調
[illegible]

京取主要株取組
[illegible]

代引算定日步
[illegible]

大阪綿糸
[illegible]

大阪綿花
[illegible]

橫濱生糸
[illegible]

大阪砂糖
[illegible]

海外砂糖
[illegible]

滿洲各地商況
[illegible]

安東取引所株
[illegible]

滿洲取引所株
[illegible]

鋼平銀時勢
[illegible]

期米 (二十五日)

仁川期米
[illegible]

大阪期米
[illegible]

東京期米
[illegible]

各地期米
[illegible]

仁取各限倭合
[illegible]

大阪市中在米
[illegible]

京城手形交換
[illegible]

朝鮮銀行券
[illegible]

日本銀行券
[illegible]

日本金利
[illegible]

對外爲替
[illegible]

海々經濟
[illegible]

고무原料市勢
[illegible]

延取 (二十五日)

群山
[illegible]

大邱
[illegible]

釜山
[illegible]

京城正米
[illegible]

仁川正米
[illegible]

仁川大豆
[illegible]

群山廻着米
[illegible]

京城綿糸布時勢
[illegible]